Fuzilados Bukharin e Seus Companheiros

Moscou, 15 (U.P.)-Urgente-Foram Hoje Fuzilados os Dezoito Condemnados Pelos Recentes Julgamentos, Inclusive Bukharin.

2$0 RÉIS

Diario Carioca

2$0 RÉIS

Director-Presidente
HORACIO DE CARVALHO JUNIOR

Fundador: J. E. DE MACEDO SOARES

Director-Thesoureiro
J. B. MARTINS GUIMARAES

Anno XI — Numero 2.994 || Rio de Janeiro, Quarta-feira, 16 de Março de 1938 || Praça Tiradentes n.º 77

Trinta Mil Allemães Para Reforçar as Columnas dos Nacionalistas Hespanhóes

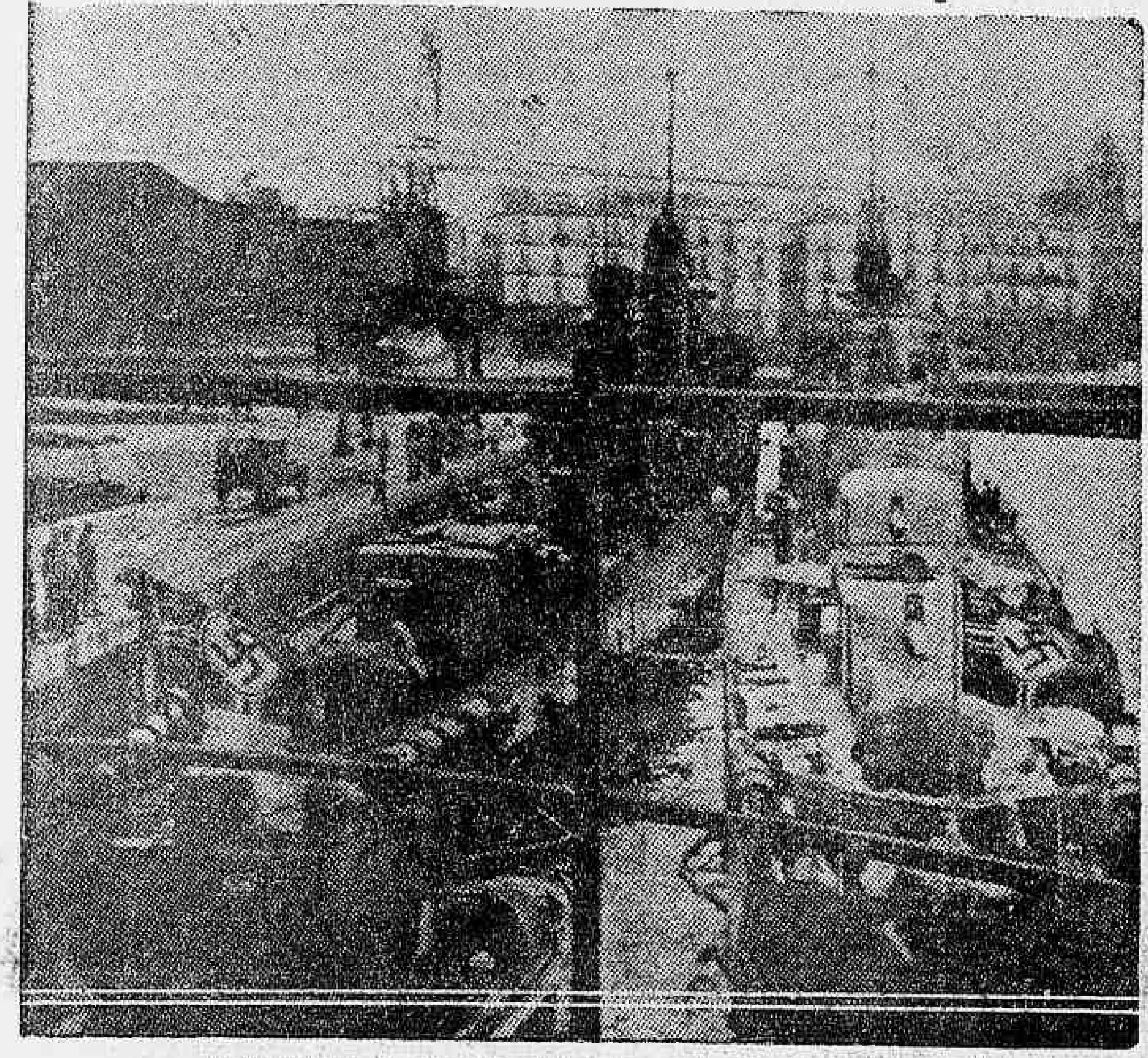

Desembarque de tropas nazistas num porto da Hespanha

LONDRES, 15 — A Embaixada Hespanhola desta capital, em declaração feita hoje, informa que noticias officiaes, vindas do Ministerio das Relações Exteriores, affirmam ter partido, na segunda-feira, em navios allemães, um contingente de 30.000 soldados allemães, o qual se destina ás forças do general Franco. — (U. P.)

Rio-Buenos Aires sem escalas

BUENOS AIRES, 15 — A Companhia Condor foi autorizada a supprimir de 1 de março a 31 de outubro, a escala em Montevidéo, dos aviões que fazem o serviço postal entre Buenos Aires e o Rio de Janeiro. — (U. P.).

O novo chefe do gabinete do director da Aviação Militar

INDICADO O CORONEL SOUZA E MELLO ARARIGBOIA

O general Isauro Reguera, que acaba de assumir o alto cargo de director geral da Aviação Militar, convidou para chefe do seu gabinete o ten. cel. aviador Armando de Souza e Mello Ararigboia, um dos mais distinctos officiaes da nossa quinta arma. Tendo esse official aceito o convite, em data de hontem, o general Reguera endereçou ao ministro da Guerra um officio, indicando o seu nome, afim de que no despacho de amanhã com o presidente da Republica seja submettido á assignatura o respectivo decreto de nomeação. O coronel Ararigboia, que tem tido todas as suas promoções por merecimento, possue todos os cursos do nosso Exercito, inclusive o de Estado Maior, que concluiu recentemente com grande brilhantismo. Nomeado recentemente para o commando do 1º R. Aviação, deixa de assumil-o por ter o director da Aviação julgado indispensaveis os serviços naquelle importante departamento.

Quasi Dois Bilhões de Liras

A ESQUADRA ITALIANA ESTA' PRESTES A DESLOCAR MAIS 260 MIL TONELADAS

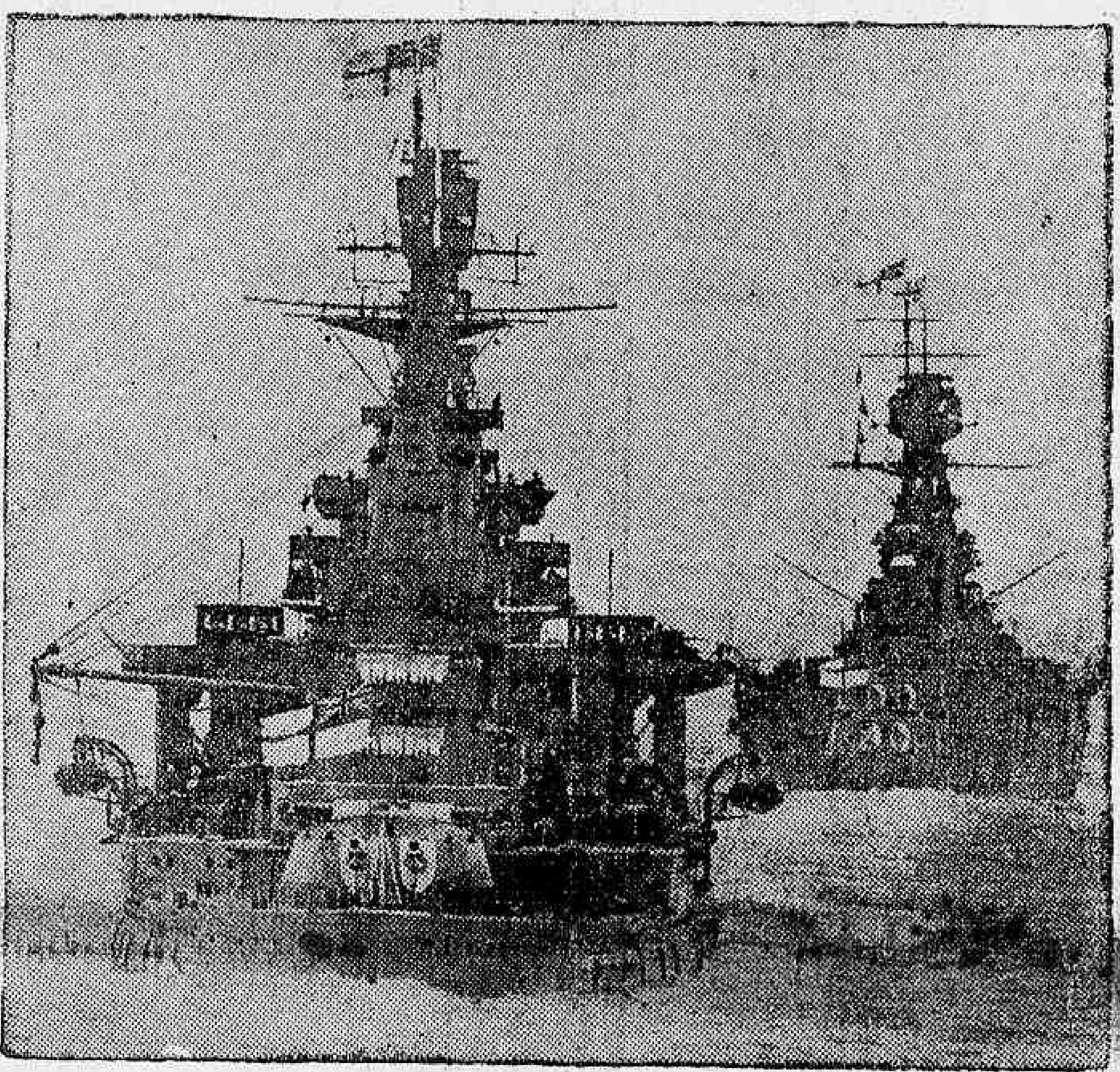

A esquadra italiana em manobras

ROMA, 15 — O sub-secretario da Marinha, almirante Domenico Cavagnari, annunciou á Camara dos Deputados que a Italia, durante este anno, baterá as quilhas de novos vasos de guerra, cuja tonelagem total será de mais de 260 mil toneladas. Aquella casa legislativa approvou o orçamento para 1938/39, no total de um bilhão novecentos e quarenta e tres milhões de liras. — (U. P.)

A Posse do Chanceller Oswaldo Aranha

Revestiu-se de grande brilhantismo a solennidade de hontem no Itamaraty — Os discursos proferidos

Realizou-se, hontem, no Palacio Itamaraty a posse do embaixador Oswaldo Aranha no cargo de ministro das Relações Exteriores, para o qual foi nomeado por decreto de 9 do corrente. A's 10 1|2 horas, chegou s. ex. ao Itamaraty. No saguão do Itamaraty aguardavam o titular o ministro Sylvio Rangel de Castro, chefe do Protocollo do Ministerio das Relações Exteriores, o consul João Carlos Muniz, segundo secretario Nemesio Dutra e consul de 2ª classe Sergio de Llama e Silva, respectivamente chefe e officiaes de gabinete do embaixador Oswaldo Aranha. Dirigiu-se então o embaixador Oswaldo Aranha ao Salão de Honra, que se encontrava repleto, sendo ali recebido pelo embaixador Mario de Pimentel Brandão, e altos funccionarios do Ministerio. O consul João Carlos Muniz procedeu, então, á leitura, do termo de posse, que foi firmado pelo ministro Oswaldo Aranha e pelo seu antecessor.

Foram proferidos os discursos que abaixo divulgamos.

DISCURSO DO CHANCELLER OSWALDO ARANHA

Foi o seguinte o discurso do sr. Oswaldo Aranha:

"A minha vida publica é de hontem, contemporanea de todos vós. Sabem, assim, sr. ministro, quantos nos honram com sua presença a esta solennidade, que eu não o vim substituir, mas continuar, mesmo porque neste departamento da vida do nosso paiz, a coherencia fez-se continuidade e esta tradição inviolavel.

(Conclue na 2ª. pagina)

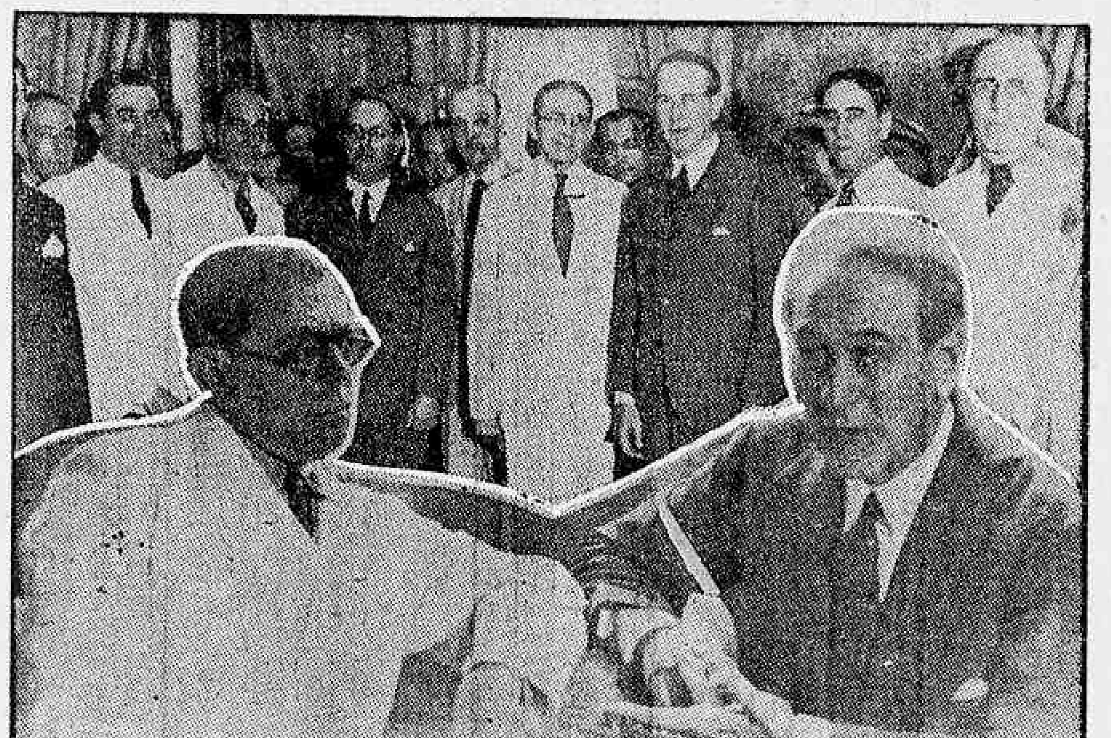

Dois dos aspectos que marcaram a posse do novo chanceller. E o sr. Oswaldo Aranha se la do do titular da pasta da Justiça

Incendiada a bandeira germanica

A MULTIDAO OVACIONOU DELIRANTEMENTE O INCENDIO ATEADO NO CONSULADO EM SAINT LOUIS

ST. LOUIS, 15 — Forças policiaes estão montando guarda ao Consulado allemão nesta cidade, depois que um popular, utilizando-se de um maçarico incendiou a bandeira swastika, hasteada junto á janella do Consulado no decimo quarto andar do edificio.

O consul allemão protestou junto ás autoridades contra o "insulto ao meu paiz".

Uma grande multidão prorompeu em acclamações na rua, quando as chammas devoraram o pavilhão swastika.

O responsavel não foi ainda encontrado pela policia. — (U. P.)

Riscada a Austria do mappa !

VIENNA, 15 — Appareceram nas vitrines os primeiros mappas mostrando a Austria e a Allemanha como um unico paiz. — (U. P.)

Difficuldades Diplomaticas Removiveis

A submissão da Austria será reconhecida em tempo inferior á da Ethiopia

BERLIM, 15 — Os circulos [illegible] admittem a [illegible] do governo allemão encontrar sérias difficuldades em obter das potencias estrangeiras que retirem os seus representantes diplomaticos, bem como aceitar que os actuaes representantes austriacos sejam retirados.

No emtanto, não temem que essa situação se prolongue, ou que, politicamente, a Austria se torne em uma "segunda Ethiopia". Acreditam que certas potencias, entre as quaes a Grã Bretanha e França, possam criar certos obstaculos de ordem technica á abolição da representação austriaca no exterior, e talvez continuem a referir-se aos "representantes diplomaticos da Austria" nos documentos officiaes e na imprensa.

Se as potencias se recusarem a retirar os seus representantes, actualmente em Vienna, o governo allemão terá o recurso de, simplesmente, retirar a extra territorialidade dos mesmos. Juridicamente falando, considera-se que isso já se deu ao ser declarado o Anschluss. — (U. P.)

DESCEU DE PETROPOLIS o Sr. Getulio Vargas

O presidente despachou hontem no Palacio do Cattete

O presidente da Republica desceu hontem de Petropolis, tendo se demorado no Palacio Guanabara, onde almoçou. A' tarde compareceu ao Palacio do Cattete, recebendo em conferencias e despachando com os senhores Fernando Costa, ministro da Agricultura, e Oswaldo Aranha, ministro das Relações Exteriores.

O chefe da Nação recebeu, ainda, no Palacio do Cattete, o sr. general José Joaquim de Andrade, recentemente promovido ao posto de general de Divisão, e nomeado para commandar a 3ª Região Militar.

Em seguida, o sr. Getulio Vargas regressou ao Palacio Rio Negro.

O sr. Mauricio Cardoso foi nomeado secretario da Agricultura do Rio Grande do Sul e presidente do Secretariado Gaucho.

Presidente Getulio Vargas

"Nas Manifestações de Sua Actividade, o Primeiro Batalhão de Transmissões Tem-se Revelado Um Verdadeiro Exemplo de Ordem e Disciplina"

Como foi commemorado o 3.º anniversario dessa unidade — Patriotica ordem do dia do coronel Souza Pinto

Commemorou-se hontem, na Villa Militar, condignamente, o 3º anniversario do 1º Batalhão de Transmissões, do commando do tenente-coronel Luiz Procopio de Souza Pinto. Embora muito joven, o 1º B. Trans. vem prestando desde a sua criação assignalados serviços ao Exercito e ao paiz. Por esse motivo, o seu illustre commandante não podia deixar passar desapercebida essa data, por isso organizou e executou um empolgante programma sportivo destinado a officiaes e praças, o qual despertou grande enthusiasmo nas autoridades presentes, entre ellas o general Almerio de Moura, commandante da 1ª Região Militar, o major Lima de Figueiredo, representante do ministro da Guerra, o general Valentim Benicio, commandante da 1ª Brigada de Infantaria, bem assim a muitas outras pessoas e familias convidadas.

Iniciando a solennidade, foi lido perante a tropa o seguinte boletim daquelle commando:

"Com a remodelação da Arma de Engenharia, foi organizado em 15 de março de 1935 o 1º Batalhão de Transmissões. Ficando na séde do tradicional 1º B. E., como que o substituindo, teve a sua constituição das Cias., dos então 1º, 2º e 4º B. E.. Nascido assim, onde viveu o 1º B. E., constituido com uma de suas Cias., e principalmente com os legados moraes de sua vida de glorias e tradições inesqueciveis, coube ao joven 1º B. Trans. as mais pesadas responsabilidades com esta honrosa herança.

E até agora, graças a Deus, não desmereceu o 1º B. Trans. no seu procedimento em todas as phases de sua vida. Nas manifestações de sua actividade, quer na instrucção, quer na communhão dos seus diversos elementos, os seus chefes, militares, o Btl. Trans. tem-se revelado um verdadeiro exemplo de ordem e disciplina.

A vida de um povo tem sempre positivado as suas manifestações de existencia e personalidade, pelas suas tradições. Ao Exercito, factor preponderante na vida dos povos, o culto das tradições constitue uma obrigação que não podemos desprezar.

Não só como preito (respeito e admiração) recordamos aquelles que tombaram no campo da batalha, como tambem para exemplo a frutificar entre as gerações que se succedem.

O Exercito, ultimamente, recordando aquelles que com as suas vidas dignificaram o Brasil, para estimulo e exemplo aos soldados de hoje, tem carinhosamente enaltecido os nomes dos que honraram o patriotismo e bravura do nosso soldado.

Em 11 de agosto do anno findo, foi pelo batalhão e outras unidades commemorado solennemente o centenario do nascimento do general Antonio Tiburcio Ferreira de Souza.

Este digno chefe, como 1º tenente e capitão do Batalhão de Engenheiros, deu, na Guerra do Paraguay, exemplos de energia, bravura e sangue frio.

Em 29 de dezembro ultimo, nos foi tambem recordado o heroico feito do 1º tenente de Cavallaria, Antonio João, commandante da Guarnição Militar de Dourado.

Com a mesma finalidade julguei opportuno relembrar os nomes de antigos chefes do Batalhão de Engenheiros, os quaes durante toda a campanha do Paraguay foram exemplos de dedicação á Patria, lealdade e bravura.

Resalta entre outros o tenente-coronel Vilagran Cabrita, o heroe do encarniçado combate da Ilha da Redempção, nome que deverá sempre figurar norteando todos os actos do Batalhão de Transmissões.

O major Porto Carrero — o inolvidavel defensor do Forte de Coimbra; o coronel Conrado Bittencourt, o heróe de Humaytá; o capitão Antonio Tiburcio, o bravo de Corrientes, Redempção e Tuyuty. Todos esses chefes são exemplos edificantes, verdadeiros pharóes a illuminar a estrada do dever e da honra.

Tem o Batalhão de Trans., em todos os sectores de sua actividade, cumprido o seu dever, mas tudo o que tem feito, ainda é pouco para o que merece o Brasil.

Como bons soldados, devemos ser em todos os instantes os mantenedores da paz e da tranquillidade, asseguradoras do trabalho e do engrandecimento patrio.

Mantenhamos na nossa caserna um ambiente coheso por uma bem comprehendida camaradagem, fortalecido por uma disciplina rigorosa e caracterizada por um religioso devotamento á ordem e respeito á autoridade.

Com essas directrizes seremos sempre dignos soldados e contribuiremos para a unidade e grandeza da nossa cara Patria, sempre lembrada pelo symbolo auri-verde e unico, que vemos hoje tremular majestoso no mastro do nosso quartel, inspirando-nos a amar cada vez mais o querido Brasil e a ter ardente fé no seu esplendoroso porvir."

O centenario da Sociedade Animadora da Corporação dos Ourives

Commemora esta sociedade, em 1º de abril, seu primeiro centenario de lutas continuas e de protecção constante e valliosa aos que se dedicam á arte e ao commercio de ourivesaria nesta cidade. Revestir-se-á de grande brilho essa commemoração, e trará alegria ao seio da classe. A commissão nomeada para tratar destas solennidades, organizou um programma capaz de proporcionar momentos de satisfação aos mais exigentes.

O incansavel 1º secretario, senhor José Coimbra, presidente da commissão organizadora dessas festividades, envida os melhores de seus esforços para que os mesmos se revistam de pleno brilhantismo, os quaes terão logar nos dias 28, 29 e 31 de março e de 1º e 2 de abril, além da missa em suffragio dos socios fallecidos no dia 26 do corrente.

No programma official da sociedade foram accrescidas mais duas festividades que lhe dedicarão duas outras associações, uma dellas é por deferencia da directoria do Real Club Gymnastico Portuguez e terá logar no dia 30 de abril, nos salões do Automovel Club do Brasil; a outra, pelo veterano Club Internacional de Regatas e será levada a effeito na séde dos mesmos, no dia 27 do corrente, para taes festividades são convidados todos os socios e exmas. familias, que á entrada deverão provar a sua qualidade de socio. Temos ainda a nos referir á distribuição entre os socios graduados, remidos e os directores, das medalhas commemorativas do "1º Centenario", que a administração mandou cunhar em bronze, afim de perpetuar a passagem de tão feliz data.

Conferenciaram com o ministro do Trabalho

Conferenciaram, hontem, com o ministro do Trabalho os srs.: Alcebiades de Oliveira, Octavio Nicoll de Almeida, Waldemar Saldanha Ramiz Wolght, Godofredo Maciel, Ribeiro Junqueira, Monte Arraes, Freire de Andrade, Miranda Carvalho, Henrique La Roque, Ayres de Souza, Flavio Bastos, Carlos Reis, Osorio Lopes, cap. Baptista Teixeira, cap. L. Silva Pinto e general Heitor Borges.

Julgamento em Nictheroy dos assassinos do agronomo Osmar Sodré

Foram julgados hontem, pela segunda vez, em Nictheroy, os assassinos do joven agronomo Osmar Muniz Sodré.

O julgamento foi presidido pelo juiz Americo Lobo, funccionando como promotor o dr. Americo Herculano de Oliveira e como escrivão Aurelio Silva.

A accusação particular esteve a cargo do professor Telles Barbosa e dr. Helio Sodré, irmão da victima.

O brutal crime que emocionou o Estado do Rio já é do conhecimento de nossos leitores.

Osmar, agronomo, assumira a administração do sitio de Augusto Silva, no kilometro 39, da Rio-S. Paulo, em Itajahy.

Ali, o individuo Thiers Teixeira Leite costumava tirar lenha, abusivamente. Osmar oppoz-se, grangeando o odio de Thiers que, vingativo planejou exterminal-o de accordo com seu patrão Maximiano Bernardes Carneiro.

Este recorreu ao criminoso Antonio Francisco da Costa, que aceitou a incumbencia de matar Osmar, mediante o pagamento da quantia de 600$000.

E, na tarde do dia 26 de dezembro de 1935, o mallogrado agronomo foi encontrado morto no sitio, o corpo retalhado a golpes de foice.

Aberto inquerito, a policia descobriu a trama sinistra, prendendo os accusados.

Em primeiro julgamento, Thiers foi absolvido, sendo Carneiro condemnado a um anno de prisão.

O promotor appellou da sentença, e dahi o novo julgamento de hontem.

O interesse em torno do julgamento foi grande, tendo os trabalhos do jury se prolongado até altas horas da noite.

Os escreventes de Justiça no Ministerio do Trabalho

O sr. Waldemar Falcão, ministro do Trabalho, recebeu hontem, em seu gabinete, uma commissão da Associação dos Escreventes de Justiça do Districto Federal.

A POSSE DO CHANCELLER OSWALDO ARANHA

(Conclusão da 1ª. pagina)

Somos, v. ex. por uma longa e brilhante carreira e eu pela minha missão em Washington, funccionarios desta casa.

Foi uma grande honra para mim entrar após ter exercido as mais altas e responsaveis posições na vida politica do meu paiz, ha tres annos, para o serviço do Itamaraty.

Considerei sempre, como devem considerar todos os brasileiros, uma nobre missão a de vir trabalhar á sombra desta casa, viver as suas tradições e compartilhar das suas responsabilidades.

Não tem o nosso paiz atalaia mais alta na sua historia de benemerencias, nem mais nobre licção de pacifismo e de devoção á justiça deu outro povo aos demais povos, do que aquella que se contém nos annaes diplomaticos da formação do Brasil.

A diplomacia brasileira é a escola da paz, a organização da arbitragem, a politica da harmonia, a pratica da boa vizinhança, a egualdade dos povos, a protecção dos fracos, a defesa da justiça internacional — emfim, uma das glorias mais puras e altas da civilização juridica universal.

A ella deve o nosso povo a parcella maior de suas grandezas, a configuração de suas fronteiras immensas, a conquista da sua unidade, a estructura de sua soberania, a confiança dos demais povos, e, mais que tudo, o uso e goso da paz que temos vivido os brasileiros, mesmo em meio de lutas e de guerras.

Herança do Imperio desdobrada pela Republica, a nossa diplomacia é, hoje, uma instituição nacional, inviolavel em sua coherencia, sagrada em suas tradições, definida em seus fins, clara em seus meios, na qual podem e devem confiar todos os brasileiros como nella têm confiado e confiam os demais povos.

O povo brasileiro é um penhor de boa vontade, de conciliação, de harmonia e de paz.

A obra pacifica do Brasil, no Continente e no mundo, não foi nem é traçada por conveniencias ou interesses.

E' idéa, é sentimento, é educação e é moral — é attitude tradicional do povo e do Estado brasileiros.

Não houve nem haverá entre nós, dada a nossa indole e formação, para outra politica senão aquella — "suaviter in modo et fortiter in re" — que presidiu a nossa evolução e ha de fortalecer e alargar a nossa grandeza.

Representando nosso governo nos Estados Unidos da America do Norte, o maior centro de convergencia das attenções e actividades universaes, pude bem medir o respeito por essas nossas tradições e bem avaliar o prestigio da nossa conducta continental e internacional.

E' que, meus senhores, a politica internacional do Brasil foi sempre uma expressão da opinião nacional do Brasil.

E' só na vontade do povo, na consulta á sua opinião e aspirações, que a paz encontra a sua segurança.

Os governos e os homens nem sempre têm sido bons interpretes de seus povos.

Neste erro tiveram suas origens todas as guerras.

E' na subordinação dos governos aos seus povos que as nações devem procurar a boa inspiração para os seus destinos e a solução para os problemas da communhão universal.

Esta pratica, sempre seguida pelo Brasil, foi a base na qual assentou a obra da paz realizada exemplarmente pela civilização brasileira no decurso da sua historia e no concerto das Nações.

Acreditou-se, em um dado momento, que a Economia tornada substancia da Politica, acabaria por inaugurar uma éra de cooperação pacifica entre os povos, favorecida por interesses communs.

Outras soluções foram suggeridas e até adoptadas, desde as da força até as do isolamento, como sendo as melhores para manter e desenvolver os meios e instrumentos apropriados á solução pacifica dos problemas e conflictos universaes.

A verdade, porém, é que, ao termo de tão longos esforços e atormentadas experiencias, chegamos todos quantos procuramos o bem estar universal á conclusão de que a paz, a sua segurança e a sua manutenção, residem afinal na obediencia dos governos á vontade popular e no respeito das nações á opinião de seus proprios povos.

O Brasil, justamente porque conduziu sua politica internacional consultando sempre a vontade, a aspiração e a opinião de seu povo, é um modelo de cooperação de desambição e de paz no concerto das nações continentaes e mundiaes.

O governo actual, máo grado as falsas interpretações de quantos ignoram a sua origem e a sua razão de ser fundou a sua politica exterior nas fontes mesmas da tradição e da opinião do Brasil.

O eminente chefe da Nação tem dado, na politica internacional do seu governo, as demonstrações mais definitivas de sua fidelidade ás nossas tradições diplomaticas, procurando alargal-as e consolidal-as pelo fortalecimento de uma politica continental de boa vizinhança, e de amizade com os demais povos.

V. ex., senhor ministro, devotou-se por forma exemplar a esta politica, cooperou sem reservas nesta obra e serviu, com o realce de sua cultura, de sua experiencia e de seu patriotismo, ao nobre guia que, afortunadamente, preside os destinos do Brasil.

Cabe-me, agora, occupar o logar de v. ex. no Itamaraty e a v. ex. caberá muito breve occupar o meu logar em Washington.

O nosso revezamento nesses postos é, apenas, uma reaffirmação da politica a que ambos servimos e uma opportunidade a mais para estreitarmos a confiança e amizade que, no exercicio delles, uniu os nossos esforços communs pelo Brasil.

Meus companheiros de trabalho: — Eu serei no Itamaraty um dos secretarios do presidente da Republica, adstricto, unicamente ao exercicio desta funcção, executor de suas determinações, representante de sua autoridade e responsabilidade.

O exito de minha gestão, em grande parte, dependerá de vós, da vossa cooperação, de vossa contração ao trabalho, do vosso devotamento aos interesses confiados pelo governo a cada um e a todos nós.

A responsabilidade de uma funcção publica mede-se pela consequencia dos erros mais do que pelo beneficio dos acertos.

A Diplomacia, acima de qualquer outra acção governamental, envolve graves responsabilidades pessoaes, uma vez que um só acto nosso, aqui ou no exterior, póde comprometter a honra a integridade ou a paz do Brasil.

A nossa tarefa será cada dia mais delicada, porque a situação internacional complica-se de hora a hora, exigindo de nós uma vigilancia e uma actividade sem treguas.

Devemos, pois, assumir a estas responsabilidades com a consciencia de que na partilha dos sacrificios impostos a todos os brasileiros cabem-nos os mais pesados e os mais sérios.

A desordem universal não póde passar as nossas fronteiras, nem sequer contaminar a vida do Brasil.

Seremos aqui e em nossos postos, distribuidos pelo mundo todo, os alertadores da nação brasileira, que, em meio da confusão geral pela vontade de seu povo, pela decisão de seu chefe e pelo devotamento de suas classes civis e militares, quer continuar a engrandecer-se e a viver em paz pela paz e para a paz".

DISCURSO DO EMBAIXADOR MARIO DE PIMENTEL BRANDÃO

O embaixador Mario de Pimentel Brandão pronunciou o seguinte discurso:

"Senhor ministro de Estado,

E' com intenso jubilo que, felicitando-o calorosamente pela sua nomeação, congratulo-me com o sr. presidente da Republica, com o Itamaraty, com as nações amigas, e mui especialmente com as deste Continente, pela sua presença, a partir deste momento, na direcção da nossa politica exterior.

V. ex. foi, nos Estados Unidos da America, uma imagem genuina, radiosa, feliz, da alma brasileira em sua quintessencia. Ninguem poderia superal-o; e, no emtanto, cada um de nós tem a impressão de participar do seu exito, porque foi deveras um triumpho de brasilidade.

Não que tivessem faltado entre os seus predecessores muito bons diplomatas que honraram ali as suas funcções e o paiz. Os meritos de v. ex. avultam mais, precisamente porque têm outros e grandes como termo de comparação.

E' v. ex. por isso mesmo uma affirmação de optimismo para quantos meditam com fé nas qualidades da nossa gente. Engana-se, com effeito, que, voltado para o passado, apenas tem nos labios os nomes gloriosos de outróra e não acredita que surjam, no presente, figuras da estatura daquellas que se foram.

Será possivel negar a renovação, num plano moderno, dos nossos valores classicos ao vêr um moço, apenas egresso da faculdade entrar de cheio nas lutas partidarias, ali onde ellas são talvez mais intensas neste paiz; ao vêr a chamma do seu espirito universal assoprada pelos vendavaes das paixões politicas em lances muito vez cruentos; ao vel-o, depois, ainda na flor da edade, collocado acertada e proveitosamente nos postos de maior responsabilidade do governo, com uma formação genuinamente nossa, completados os estudos academicos pelos ensinamentos do grande livro da vida, em meios exclusivamente brasileiros; ao vel-o, por fim, antes de attingir a casa dos quarenta, encarregado de nos representar num posto de capital importancia, e ahi, ao cabo de poucos mezes, salientar-se tanto que quem pode julgar imparcialmente o aponta como o diplomata cuja actividade triumphante sobresaiu entre todas, tornando-o celebre?

Lembra-me que, encontrando em Genebra, em 1929, o illustre Elihu Rot, delle ouvi que sua viagem á America do Sul em 19 o fôra determinada pela situação difficil em que os diplomatas americanos se encontravam em Washington relativamente aos europeus. O governo americano se impressionara a tal ponto com esse facto que resolvera mandar o secretario de Estado á America do Sul, afim de dar um testemunho mundial do seu apreço pelas demais republicas do Continente e realçar, assim, a importancia que attribuia á representação politica latino-americana. O successo de v. ex. marca dess'arte, quasi graphicamente, a extensão do caminho victoriosamente percorrido...

Todavia, ademais de um espirito bem brasileiro, culto e moderno que observou e comprehendeu superiormente a psychologia da nação americana e o panorama politico do mundo, assim como o que é proprio da arte e dos usos diplomaticos, v. ex. traz para o Itamaraty o prestigio de uma posição politica tão eminente que a sua acção ha de ser das mais decisivas com que tenhamos podido contar para a realização da politica constructiva de paz e bôa vizinhança, tão consentanea com os nossos anhelos e tão necessaria na quadra que atravessamos.

Tudo, pois, augura o seu pleno successo, aqui, para o bem e a gloria do Brasil. E' nossa convicção que faço ardentes votos pela sua felicidade pessoal e por que ella brilhe e se harmonize com a do desempenho de suas funcções neste cargo.

Meus collegas: — E' com profunda emoção que deixo depois de quasi quatro annos de trabalho quotidiano em commum, o vosso convivio que se transforma, já agora, para mim, de felicidade que foi, em fonte de perennes recordações das mais gratas de toda a minha vida. A saudade que levo de cada um só póde ser igualada ao reconhecimento immenso que vos devo a todos pela generosidade, pela dedicação, pela intelligencia e competencia com que todos, em suas espheras de acção, aqui e lá fóra, me ajudaram e me animaram a trabalhar de bôa fé para não desmerecer das tradições desta casa.

Antes de terminar, quero elevar o meu pensamento, num preito de admiração, amizade e gratidão ao sr. presidente da Republica. Delle recebi tudo, entre as mais captivantes attenções, desde a confiança para a investidura no cargo, e o estimulo e o apoio para a acção desenvolvida, até as suggestões, os conselhos e a inspiração para tudo aquillo em que não errei".

PESSOAS PRESENTES

Entre as pessoas presentes anotamos, além do representante do presidente da Republica, as seguintes pessoas: dr. Francisco Campos, ministro da Justiça; dr. Arthur de Souza Costa, ministro da Fazenda; coronel Mendonça Lima, ministro da Viação; dr. Waldemar Falcão, ministro do Trabalho; general Eurico Gaspar Dutra, ministro da Guerra; almirante Aristides Guilhem, ministro da Marinha; dr. Fernando Costa, ministro da Agricultura; major Carneiro de Mendonça, dr. Oscar Fontoura, secretario das Finanças do Estado do Rio Grande do Sul, representando o coronel Cordeiro de Farias, interventor federal naquelle Estado; dr. Henrique Dodsworth, prefeito do Districto Federal; commandante Amaral Peixoto, interventor no Estado do Rio de Janeiro; commandante Attila Soares, secretario do Interior do Districto Federal; dr. Horacio de Carvalho, secretario do Interior e Justiça do Estado do Rio de Janeiro; capitão Felinto Muller, chefe de Policia do Districto Federal; almirante Castro e Silva, chefe do Estado Maior da Armada; delegação do Instituto Brasil-Estados Unidos; dr. Frederico Burlamaqui, director do Departamento Nacional de Portos e Navegação; dr. Léo de Affonseca, dr. Ildefonso Simões Lopes, dr. Mauro de Freitas, dr. Luiz Aranha, dr. Adalberto Aranha, dr. Cyro Aranha, dr. Lourival Fontes, dr. Georgino Avelino, general Espirito Santo Cardoso, commandante Raul Bandeira, capitão Abaeté Cavalcanti, desembargador Pontes de Miranda, juiz Ribas Carneiro, coronel Leopoldo Nery da Fonseca, dr. Arthur Torres Filho, general Newton Braga, dr. Demetrio Xavier, dr. Danton Jobim, dr. Costa Rego, dr. João Carlos Vital, dr. Heitor Moniz, dr. Alfredo Loureiro Bernardes, dr. Alfredo Etydio de Souza Aranha, coronel Carlos Eiras, dr. Haroldo Ascoli, sr. C. A. Sylvester, dr. Oscar Coriolano de Almeida, almirante Virginius Delamare, tenente Orozimbo da Costa, representante do general Firmino Borba, sr. Silva Reis, sr. Frank Garcia, sr. Gervasio Seabra, sr. José Augusto Alves, almirante João Francisco de Azevedo Milanez, dr. Attilio Vivacqua, dr. Fernando de Alencar, dr. Costa Pinto, embaixador Afranio de Mello Franco, embaixador Nabuco de Gouvea, capitão Mario da Silva Machado, assistente militar do general Rondon; dr. Mario de Azevedo Ribeiro, dr. José Mario Bello, major Gomes Pereira, ministro Rubem Rosa, coronel Themistocles de Souza Paes Brasil, dr. Chagas Freitas, dr. Adhemar Leite Ribeiro, dr. Miguel Osorio de Almeida, dr. Horacio Cartier, dr. Herbert Moses, general Genserico de Vasconcellos, dr. Ovidio de Abreu, dr. Ricardo Xavier da Silveira, dr. Olegario Marianno, d. Beato Vettori Esteves e d. Leontina Licinio Cardoso, pela Federação Brasileira do Progresso Feminino; dr. Octavio de Souza Dantas, dr. Wladimir Bernardes, dr. Maciel Junior, dr. João Maria Lacerda, dr. Lycurgo Costa, dr. Valentim Bouças, dr João Barbosa Portugal, representando o professor Cardoso Fontes, dr. Edmundo da Luz Pinto, d. Ignez de Barros Barreto Correa de Araujo, delegação da Federação dos Maritimos, dr. Fernando Raja Gabaglia, director do Collegio Pedro II, jornalistas, etc.

O GABINETE DO NOVO TITULAR

Finda a cerimonia da posse, o embaixador Oswaldo Aranha, passou ao seu gabinete, na Sala Rio Branco, onde o ministro Hildebrando Accioly, secretario geral, fez a apresentação dos funccionarios do Ministerio.

A seguir o ministro Oswaldo Aranha assignou as portarias nomeando o consul geral João Carlos Muniz, chefe, o secretario Nemezio Dutra, official e o consul Sergio de Lima e Silva, auxiliar do seu gabinete, bem assim as communicações ao Corpo Diplomatico estrangeiro e ás altas autoridades da sua posse no cargo de ministro das Relações Exteriores.

O ALMOÇO DOS DOIS MINISTROS DO EXTERIOR

Logo após á transmissão da pasta das Relações Exteriores, os embaixadores Mario de Pimentel Brandão e Oswaldo Aranha, antigo e novo ministros, dirigiram-se ao Aeroporto Santos Dumont, afim de almoçarem no restaurante refrigerado da estação da Panair.

Do almoço participaram os irmãos do ministro Oswaldo Aranha e diversas pessoas das suas relações pessoaes.

A POSSE DO NOVO DIRECTOR DO PESSOAL DA ARMADA

Assumiu hontem, ás 15.30 horas o cargo de director geral do Pessoal da Armada, em substituição do seu collega de egual patente Alvaro Rodrigues de Vasconcellos, o almirante Eduardo Augusto de Britto e Cunha, ex-director interino da Escola de Guerra Naval.

O acto da posse foi assistido pelos representantes do ministro da Marinha e de todas as demais altas autoridades navaes, tendo o almirante Britto e Cunha feito um discurso, no qual disse dentre outras coisas o seguinte: "Assumo o elevado cargo de director geral do Pessoal da Armada, que ora me transmitte, em cumprimento ao disposto no decreto do governo, o meu distincto collega o contra-almirante Alvaro Rodrigues de Vasconcellos. E' sem duvida, um posto de honrosa confiança do governo o de director do Pessoal da Armada. Para comprehendermos isso basta que consultemos o texto do regulamento que rege a repartição, cujo primeiro artigo reza o seguinte: "A Directoria do Pessoal é o orgão da administração naval destinado a auxiliar o Ministerio em todos os assumptos relativos ao pessoal militar dos differentes corpos e quadros da Marinha, excepto nos que não attribuidos a repartições differentes." Dahi se conclue que, em seus actos o director fica obrigado a proceder, não com absoluta iniciativa, mas de accordo com o pensamento do titular da pasta, orientação esta que lhe é transmittida pelo proprio ministro. E' pois, natural, que a intervenção superior se faça sentir sobre este departamento, como sobre outro qualquer."

Indo mais adiante declara o almirante Britto e Cunha: "Das attribuições desta directoria, nenhuma é tão notavel como a que determina manter elevado o moral do pessoal da Armada. Ha, para nós, o dever de uma attitude sempre comedida na classe e fóra da classe. Fora da classe recomendo desde já, evitar a politica. Não compete á Marinha fazer politica. Devemos estar sempre alerta contra o habito antigo de se procurar dividir as classes armadas, despertando sobretudo, antipathia entre o Exercito e a Marinha. Em 1893 insuflou-se a Marinha contra este; e, durante decenios, perdurou a desintelligencia. Forças sinistras procuram sempre dividir para dominar. Procuremos nós, constantemente manter firme o bloco militar, que é o pedestal do Brasil. Desunidos, dariamos prova de fraca civilisação e enfraqueceriamos a Nação. A Marinha, como sabemos, foi creada para a luta no mar e não para a politica terrestre. Seu fim é manter livres as communicações maritimas para que o organismo nacional realize as suas trocas, enriqueça e progrida. Isso que não quer dizer que ella seja indifferente á sorte da Nação. Não poderia ser, porque a sua honra militar fal-a querer o Brasil forte, o Brasil nacionalista, o Brasil soberano e nunca constrangido nas suas opiniões e nas suas directivas."

As Donas de Casa Vão Pagar Imposto...

Innovações da lei do sello sobre a venda de garrafas vazias

O legislador brasileiro sempre procurou renovar para melhor. Mas, geralmente, renovou peorando.

Ainda agora, depois de farta publicidade, surgiu a nova lei do sello que entrará em vigor no proximo dia 1º de abril, criando uma série de novos tributos interessantes.

Dentre elles, interessando particularmente as donas de casa, sobresae o imposto sobre garrafas vazias.

Em geral, por medida de economia, as donas de casa colleccionam as garrafas vazias para, mais tarde, vendel-as.

Agora, segundo nos parece, ellas terão que tirar uma licença para esse commercio innocente.

A nova lei do sello taxa, em 200 réis, cada garrafa vazia.

Ficam, assim, as donas de casa avisadas que, a partir de abril proximo, terão que pagar um sello de 200 réis por garrafa vazia...

A posse da nova directoria da "Caixa B. dos Amanuenses do Exercito"

Realiza-se hoje, ás 17.30 horas, na séde social, a posse da nova administração da Caixa Beneficente dos Amanuenses do Exercito eleita para o periodo de 1938-1940.

A nova administração está assim constituida:

Conselho Deliberativo: presidente, Manoel Soriano de Oliveira; secretario, Antonio Ferreira da Silva.

Membros do Conselho: Delcilio Palmeira, René Neves, Walfredo Epaminondas Monteiro, Hernani Vieira, Nestor de Freitas Dutra, Manoel Piracicaba de Andrade Figueira, Frederico Solon Sampaio Ribeiro Netto, Segisnando José de Souza Filho, Lydio da Silva Gomes, Getulio Cesar Villela, Jorge Guennes Wanderley, João Barbosa, Manoel de Souza Barros, Antonio Pereira de Jesus, Oscar Gonçalves de Lima Varde, Nemezio dos Santos, Antonio Brasileiro Lopes de Lima, Francisco Candido de Souza Ramos e Heraclito Aquino Mattoso.

Conselho director: presidente, Delcilio Palmeira; secretario geral, Antonio Brasileiro Lopes de Lima; 1º secretario, Lydio da Silva Gomes; thesoureiro geral, Segisnando José de Souza Filho; 1º thesoureiro Nestor de Freitas Dutra; bibliothecario, Walfredo Epaminondas Monteiro.

Commissão de Contas: presidente, Jorge Guennes Wanderley; secretario, Manoel de Souza Barros; membros: Francisco Candido de Souza Ramos, Manoel Piracicaba de Andrade Figueira e Frederico Solon Sampaio Ribeiro Netto.

Abatimento nas passagens de trens para o funccionalismo

UM MEMORIAL DIRIGIDO AO PRESIDENTE DA REPUBLICA NESSE SENTIDO

Os funccionarios publicos da União, baseando-se na Concessão de passagens gratis nos trens de pequeno percurso das estradas de ferro do governo e descontos de 50 e 75% nos de grande trajecto, obtidas pelos serventuarios dos Ministerios da Guerra, Marinha e Viação, dirigiram ao presidente da Republica um memorial solicitando as mesmas vantagens para os demais funccionarios de outras secretarias de Estado.

A petição, contendo 918 assignaturas, lembra ao sr. Getulio Vargas que este beneficio virá minorar as difficuldades em que se debate a maioria dos servidores do paiz, quasi todos humildes trabalhadores que para satisfazerem as depesas com os parcos ordenados que percebem, são obrigados a morar nos suburbios longinquos, onde, a par do tecto lhes ser mais barato, contam com os recursos da criação de aves, plantios de horta, etc.

Não póde ser dispensada a divida

A E. F. PETROLINA-THEREZINA TERA' QUE PAGAR, EMBORA EM PRESTAÇÕES, AS CONTRIBUIÇÕES EM ATRAZO A' CAIXA DE PENSÕES

O Ministerio da Viação solicitou ao do Trabalho fosse a Estrada de Ferro Petrolina-Therezina dispensada de pagar á respectiva Caixa de Aposentadoria e Pensões as contribuições atrazadas, na importancia de .... 38:504$500, em virtude da situação precaria da referida estrada.

Em resposta, o sr. Waldemar Falcão, titular da pasta do Trabalho, determinou que se officiasse ao Ministerio da Viação, transmittindo o accordão proferido sobre o assumpto pelo Conselho Nacional do Trabalho, accordão este contrario á pretensão da referida ferrovia, que não se acha amparada em qualquer dispositivo legal.

O Conselho N. do Trabalho alvitrou, como solução conciliatoria, seja o pagamento do debito effectuado em doze prestações mensaes e o ministro do Trabalho autorizou que neste caso, fossem dispensados os juros de móra.

Jazidas de carvão mineral, no Estado do Paraná

Tendo o ministro Fernando Costa designado um technico do Departamento Nacional da Producção Mineral para verificar o relatorio sobre pesquisas de carvão mineral, apresentado áquelle Departamento pela Companhia Mineração e Metallurgia São Paulo-Paraná, constatou o citado technico — segundo informações prestadas ao titular da Agricultura — a exactidão dos resultados obtidos e consignados no relatorio em questão.

Deante disso, fica a requerente apta a obter a certidão de que as jazidas de carvão, do immovel "Fazenda do Pinhal" situada no municipio de Siqueira Campos, no Estado do Paraná e de sua propriedade, poderão ser lavradas com resultados satisfatorios, assegurando, assim, seu direito á concessão de lavra.

A Recepção Que o Director da S. A. Philips Offereceu ao Sr. O. M. E. Loupart

Como decorreu o "cock-tail" de hontem, no Copacabana Palace

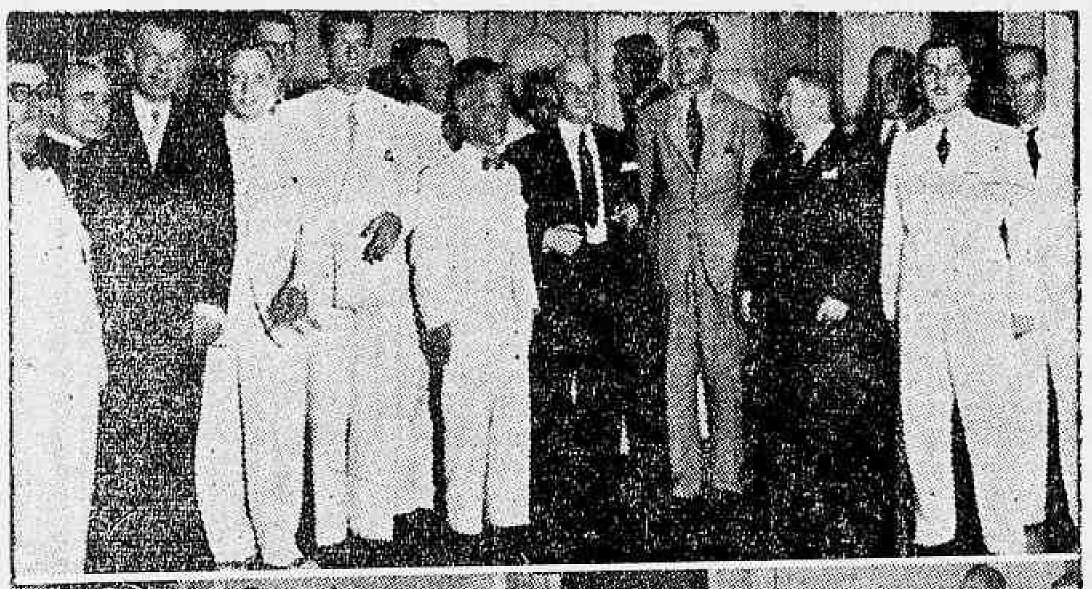

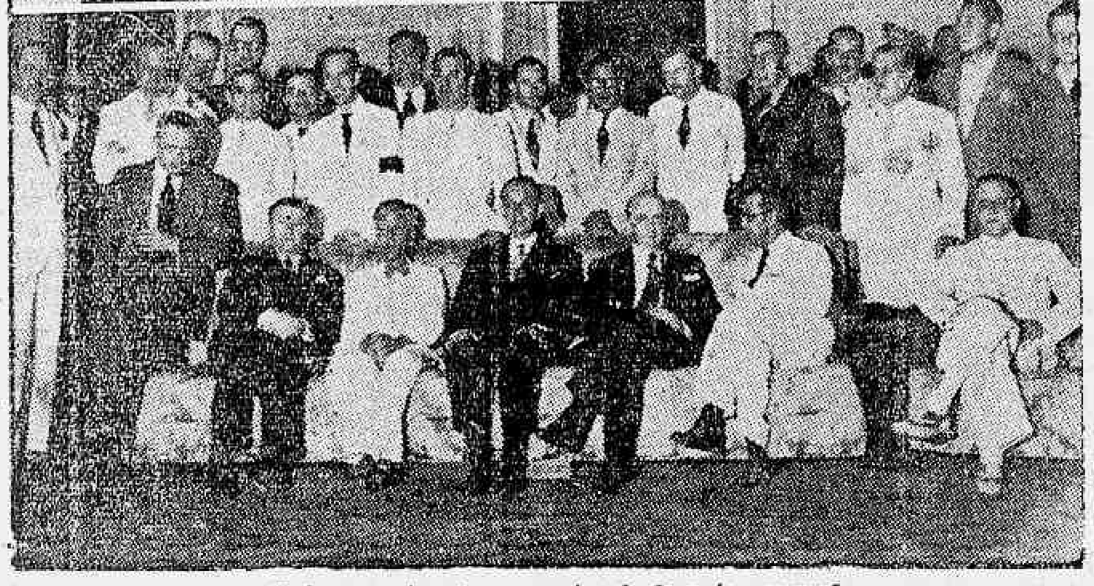

Dois aspectos dos presentes á elegante recepção

Nos salões do Copacabana Palace Hotel, realizou-se, hontem á tarde, a elegante recepção que o director da S. A. Philips do Brasil offereceu ao sr. O. M. E. Loupart, director-gerente da Gloeilampenfabrieken de Eindhoven, da Hollanda, e aos representantes da imprensa.

A esse "cock-tail", que transcorreu num ambiente de profunda cordialidade, compareceram o conego Olympio de Mello, o representante do embaixador Oswaldo Aranha; autoridades; além de numerosos jornalistas, varios elementos de destaque nos nossos circulos industriaes.

No decorrer da agradavel reunião tivemos opportunidade de palestrar, longamente, com o operoso industrial e capitalista, chegado, ha dias da Europa, pelo "Cap Arcona", tendo elle se manifestado muito bem impressionado com o progresso que realizamos, nestes ultimos tempos, no terreno da illuminação e da electro-technica.

Accrescentou ainda, o nosso illustre visitante, que os desenvolvimentos levados a effeito, em tão curto espaço de tempo, não podiam deixar de surpreendel-o pois se recorda muito bem que a Philips iniciou suas actividades em 1891, com um pequeno grupo de auxiliares e hoje ja emprega cerca de 45.000 pessoas nas suas diversas fabricas.

Estabelecendo-se no Brasil somente em 1924, essa companhia, actualmente uma das mais vastas do mundo, cedo organizou filiaes nos Estados de São Paulo, Minas Geraes, Pernambuco e Bahia, o que demonstra de modo bem eloquente, sua extraordinaria operosidade.

Falando ao nosso companheiro, o illustre homenageado disse de sua profunda admiração pelas bellezas naturaes do Rio, tecendo um verdadeiro e sincero hymno á cidade que, na sua expressão de homem culto, é um poema de rara e intraduzivel magnitude. Referiu-se, ainda, o sr. O. M. E. Loupart, á esplendida admiração que os homens de governo de sua patria, a Hollanda gloriosa de Nassau, têm pelo nosso paiz, em cujas possibilidades crêem e depositam a mais viva confiança.

O sr. O. M. E. Loupart, que é um "causeur" encantador, foi cumprimentado por todos quantos compareceram ao animado e elegante "cock-tail", que, iniciado ás 18 horas, prolongou-se, sempre num ambiente de distincção e cordialidade, até ás 20 horas.

Summarios de culpa na Justiça Militar

Inicia-se hoje, na 1ª Auditoria de Guerra, o summario de culpa dos militares Cecilio Pereira Dias (2º B. C.) e Agenor Monteiro (S. G. E.), accusados pela promotoria como incursos no crime de commercio illicito e terá proseguimento a formação de culpa dos reservistas Affonso Chuff e Sebastião Amaro da Silva, accusados de extravios de documentos pertencentes á Fazenda Nacional, com a inquirição da testemunha José Gabriel (2º C. R.)

Na Auditoria do D. P. E., tambem hoje, continuará a formação de culpa dos accusados Antonio Filgueiras (S. C. E. M. T.) e Raymundo Fulgencio Ribeiro de Moraes (escrevente do Ministerio da Guerra), respectivamente, dos crimes de roubo e falsificação de documentos. No processo do ultimo serão inquiridas as testemunhas Hamilton Mendes e João Baptista Cesar.

Augmenta a bibliotheca do Syndicato dos Jornalistas Profissionaes

Acaba a bibliotheca do Syndicato dos Jornalistas Profissionaes de ser enriquecida com uma preciosa collecção de 83 volumes de obras diversas, offerecidas pelo nosso distincto collega de imprensa sr. Carlos Rubens, que é tambem escriptor brilhante, autor de varios livros, geralmente elogiados pela critica.

Entre os volumes offerecidos pelo sr. Carlos Rubens figuram romances, obras scientificas, philosophicas, estudos historicos e outros.

Encaminhado ao C. F. S. P. C. o processo dos candidatos classificados em concurso nos Correios e Telegraphos

O Ministerio da Viação encaminhou ao Conselho Federal de Serviços Publico e Civil, devidamente informado, o processo que se prende a revalidação e ao aproveitamento de todos os candidatos classificados em concurso de primeira entrancia realizado no Departamento de Correios e Telegraphos.

O referido processo já figurou no expediente da extincta Camara dos Deputados, com informações favoraveis.

Homenageados o Ministro do Trabalho e o Prefeito do Districto Federal

A FESTIVIDADE DE HONTEM NA ASSOCIAÇÃO DOS FEIRANTES

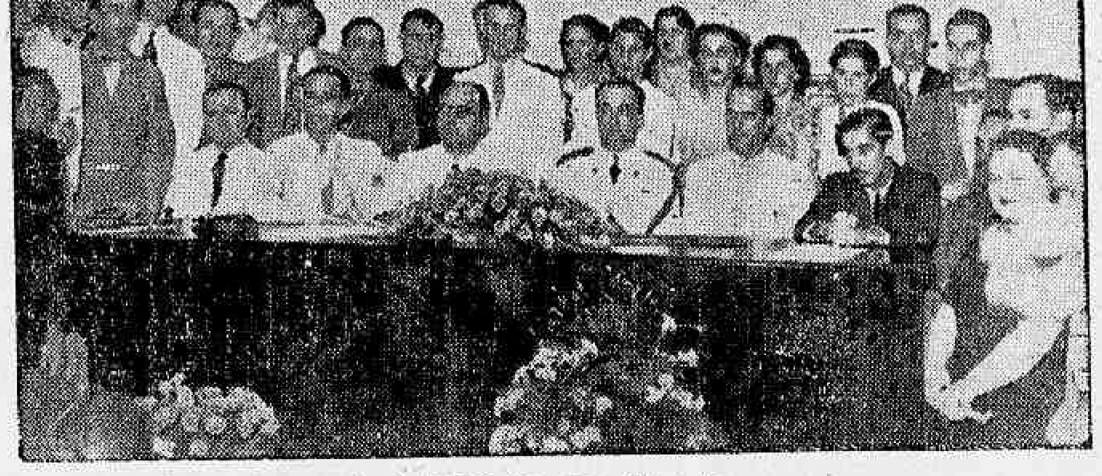

A Associação dos Feirantes desta capital realizou hontem uma sessão solenne em homenagem ao ministro do Trabalho e prefeito Henrique Dodsworth, empossando, no mesmo tempo, sua nova directoria.

O cliché que illustra estas linhas mostra dois aspectos dessa festividade de real significação para os interesses da classe dos feirantes, vendo-se o sr. Waldemar Falcão e o representante do governador do Districto Federal cercados pelos dirigentes daquella organização social e beneficente.

Despacharam com o ministro do Trabalho

Despacharam, hontem, com o ministro do Trabalho os srs. Cicero Monteiro, director interino do Departamento da Propriedade Industrial, João Maria de Lacerda, director do Departamento de Industria e Commercio, Rego Monteiro, presidente do Conselho Nacional do Trabalho e Aderbal Novaes, presidente do Instituto dos Bancarios.

Exposição de Orchideas

Afim de que tenha o mais completo exito a Exposição de Orchideas, a ser inaugurada no proximo mez de setembro, no Jardim Botanico, o ministro da Agricultura dirigiu-se aos interventores nos Estados e ao governador de Minas Geraes, solicitando aos mesmos providencias afim de que seja remettido para esta capital o maior numero possivel de exemplares daquella planta.

A Realização do Plano Ferroviario Nacional

Um pequeno incendio numa garage

A's 23 horas de hontem, registou-se um curto circuito no predio nº 329 da rua do Riachuelo, esquina do Senado, onde se acha installada uma garage.

Esteve no local um soccorro do quartel central dos Bombeiros, que conseguiu dominar o pequeno incendio.

Não houve prejuizos materiaes.

Do Brasil á Bolivia por Estrada de Ferro

O ministro da Viação acaba de solicitar, ao titular da Fazenda, seja entregue ao presidente da Commissão Mixta Brasileiro-Boliviana, a importancia de 1.700 contos para attender, nos mezes de março, abril e maio do corrente anno, ás despesas decorrentes com a acquisição de material para escriptorio e material necessario para o levantamento photoarogrametro da zona a ser atravessada pelo futuro traçado da Estrada de Ferro Brasil-Bolivia.

Será iniciada, dentro de 30 dias, a construcção da ferrovia Brasil-Bolivia

O Tribunal de Contas, conforme já tivemos occasião de noticiar, approvou o credito de 11 mil contos para a transformação da Estrada de Ferro Therezopolis, Rio d'Ouro e Linha Auxiliar, de bitola estreita para larga com o approveitamento do material ficado disponivel com a electrificação da Central.

Podemos agora informar aos nossos leitores que os serviços delineados pelo ministro da Viação já tiveram inicio, devendo ficarem concluidos dentro de pouco tempo.

Por outra parte, o plano ferroviario nacional está sendo atacado. Dentro de um mez será iniciada a construcção do ramal que ligará o Brasil á Bolivia.

Teve os tendões seccionados

Ao atravessar hontem a avenida Passos, foi colhido por um auto, o operario Candido Pereira, pardo, de 32 annos, solteiro, morador á avenida Mirandello, 20, na estação de Ninopolis que soffreu ferimento contuso no braço direito com secção dos tendões.

Medicado pela Assistencia, foi a seguir internado no H. P. S.

Olga Praguer Coelho enthusiasticamente applaudida em Roma

COMO "LA TRIBUNA" APRECIA UMA DAS SUAS RECENTES AUDIÇÕES

Na nova "tournée" que presentemente está realizando pela Europa, a cantora brasileira Olga Praguer Coelho encontra-se, neste momento, na Italia, exhibindo-se, em audições que alcançam o maior exito, em suas principaes e maiores cidades.

Jornaes italianos, recentemente chegados, dizem do notavel successo, alcançado pela nossa festejada patricia que, assim brilhantemente, vem collaborando na obra de divulgação da nossa musica no exterior, empreendida pelo Departamento de Propaganda.

Referindo-se ao seu recente concerto, realizado em fevereiro ultimo, na Philarmonica, de Roma, assim se expressou "La Tribuna", um dos grandes e prestigiosos diarios da capital italiana:

"Deliciosa, aristocratica, requintadissima, a cantora Olga Praguer Coelho revelou-se tambem uma optima violonista. Nas canções de amor, nos cantos argentinos e incaicos, nas dansas typicas do fock-lore brasileiro, nas paginas religiosas do Brasil, esta excellente artista teve momentos de doçura infinita, evocando toda uma terra e capaz de despertar profunda nostalgia. A voz de Praguer é de uma clareza diamantina, perfeita a sua entonação e o modo de exprimir-se de uma sympathia a que não se resiste. Artista aristocratica no mais perfeito sentido da palavra. Ouvil-a, é uma verdadeira alegria."

Por outro lado, no guia que mensalmente edita para informações aos turistas, a "Ente Nazionale Industrie Turistiche et Governatore di Roma", inclue, no volume correspondente ao mez de janeiro, o concerto de Olga Praguer, na Academia Philarmonica Romana, como uma das melhores attracções artisticas da temporada.

OSCAR HENRIQUE LIBERAL

Viuva, filhos, irmãos, sobrinhos, enteados, genro, netos e demais parentes convidam os seus amigos para assistir á missa de setimo dia que será rezada por alma do saudoso e inesquecivel "OSCAR", no Altar Mór da Igreja da Candelaria, hoje, 16 do corrente, ás 9 1|2 horas, por cujo acto de religião se confessam, desde já, muito agradecidos.

OSCAR HENRIQUE LIBERAL

Atlantic Refining Company of Brasil convida os seus amigos e auxiliares para assistir á missa de setimo dia que será rezada por alma de seu estimado amigo e collaborador OSCAR HENRIQUE LIBERAL, hoje, 16 do corrente, ás 9 1|2 horas, no altar mór do S. Sacramento da Igreja da Candelaria.

OSCAR HENRIQUE LIBERAL

Os auxiliares da Atlantic Refining Company of Brasil convidam os amigos do saudoso OSCAR HENRIQUE LIBERAL para assistir á missa de setimo dia que em suffragio de sua bonissima alma mandam rezar hoje, 16 do corrente mez, ás 9 1|2 horas, no altar de Nossa Senhora das Dores da Igreja da Candelaria.

Homens e Factos do Passado

FERNÃO DE MAGALHÃES

A idéa de antipodes punha em sagrada indignação os mais altos espiritos do seculo XV. Os luminares da Universidade de Salamanca, em certa occasião, perguntaram victoriosamente a Colombo:

— "Pois bem. Admittamos a redondeza da terra. Como é que depois de descerdes pelo Oceano, de um lado, haveis de voltar? Voltareis pelo mesmo lado? Voltareis pelo lado opposto? Se pelo mesmo lado como caminhareis para cima... de baixo para cima?"

Colombo não deu ouvidos á sabedoria dos mestres de Salamanca. Partiu e venceu. Mais tarde, muitos outros partiram. Todos buscavam caminho para as Indias. Successivas expedições foram dirigidas para o noroeste e para o sudoeste, na faina de verificar até onde se extendia o continente recem-descoberto, e de abrir caminho para o grande Oceano.

Entre esses navegantes, pela extensão do seu empreendimento, destaca-se Fernão de Magalhães.

Este navegante portuguez, já illustrado por serviços na India, propôz a D. Manoel solver, em proveito do Reino, a conquista de novas terras, e principalmente a descoberta de novas communicações, adiantando-se aos hespanhoes na direcção da Asia pelo poente. D. Manoel não deu attenção á proposta de Fernão de Magalhães. O fidalgo portuguez resolveu, então, offerecer os seus serviços a Carlos V. O pensamento constante de Fernão de Magalhães era realizar a viagem de circumnavegação do globo.

Em agosto de 1519 partiu, de Sevilha, a Armada commandada pelo antigo fidalgo portuguez. A fróta desceu a Guadalquivir e, em setembro, rumava para o Occidente. Compunha-se ella de 5 caravellas e 337 homens. Desses homens, poucos foram os que voltaram. Incidentes, dos mais variados, succederam-se durante a viagem de Fernão de Magalhães.

A primeira occorrencia verificou-se no rio São Julio. A marinhagem quiz se rebellar. Magalhães, com energia, dominou a situação. O commandante do "Santo Antonio foi esquartejado.

Luiz de Mendoza, que chefiava a "Victoria" foi degolado e outros marujos, indigitados como cabeças do motim, foram enforcados nas vergas.

Tempos depois a fróta descobriu um cabo, denominado "Cabo das Virgens", e depois do necessario reconhecimento, já em novembro de 1520, percorreu todo o estreito entrando as tres caravellas, pouco depois, nas aguas do Pacifico.

O problema que foi uma das preoccupações de Colombo estava resolvido. Fernão de Magalhães não se enganára. Restava, portanto, que as caravellas seguissem o rumo do occidente para encontrarem as "Molucas" e regressassem depois á Patria, tendo assim realizado a primeira viagem de circumnavegação.

Os sabios de Salamanca, certamente, maravilhados, reconheceram quão estupidas eram as suas theorias...

Mais tarde, chegava o intrepido navegador ao actual archipelago das Philipinas.

Foi, exactamente, nessa altura de sua róta que Fernão de Magalhães encontrou o fim de sua carreira. Elle pretendeu ganhar para a religião de Christo, os povos que encontrou nessas paragens, sujeitando-os, tambem, ao dominio de Hespanha.

Depois de submetter o rei Beleu, encontrou seria resistencia á submissão por parte do regulo que dominava a Ilha Matan.

A' frente de 40 homens, Fernão de Magalhães marchou contra o rebellado. Mas o preto estava attento e precavido. Reuniu os seus homens, approximadamente uns 3.000, e aguardou os acontecimentos. Avançaram os homens chefiados por Fernão de Magalhães mas, de nada, valeu o esforço e bravura daquelles quarenta heroes. As fléchas daquella gente selvagem, que não quer'a submetter-se ao dominio do estrangeiro, mas que defendiam a sua liberdade, que resguardavam a integridade do sólo patrio, protraram os conquistadores inclusive o proprio Fernão de Magalhães.

Duarte Barbosa e João Serrão assumiram a direcção suprema dos gloriosos navegantes.

Zebu' guardava, dentro de sua alma, o odio e o desejo de vingança, contra os estrangeiros que pretendiam se apropriar daquellas longinquas paragens. Fingindo-se submisso, convidou Serrão e muitos de sua comitiva para um banquete e, de tocaia, ordenou que os homens de sua tribu' trucidassem os membros da comitiva de Serrão.

Dos 237 homens que sairam de Sevilha restavam, apenas, 115.

Dos restos da Armada, Sebastião d'Elcano assumiu o commando supremo. De regresso á Patria, desembarcaram sómente 19 homens. 219 morreram, uns de fadiga, outros em nome da severa justiça do seu chefe, outros ás mãos dos selvagens. Das caravellas uma, apenas, restava, a "Victoria".

Precisamente ha 416 annos, isto é, em 16 de março de 1521 Fernão de Magalhães chegava ás Philipinas.

A sua victoria, fruto da obstinada "pertinacia" que o caracterizava é, por todos, glorificada.

O QUE E' O LEITE

O leite é um dos alimentos protectores mais importantes, parcialmente devido á conter todas as vitaminas até hoje descobertas e que são encontradas nelle em proporções, maiores ou menores. Ora, as vitaminas são essenciaes para termos optima saude.

Atropelado na rua Uruguayana

O vendedor ambulante João Carneiro, italiano, de 64 annos, morador á travessa das Partilhas, 13, ao atravessar hontem, a rua Uruguayana, foi colhido por um auto, soffrendo fractura da perna esquerda.

Depois de medicado pela Assistencia, foi mandado internar no H. P. S.

Morreu no H. P. S.

O vendedor ambulante Felix Azevedo dos Santos, branco, de 35 annos de edade, casado, residente á rua do Lavradio numero 14, que fôra internado no dia 11 do corrente, no Hospital de Prompto Soccorro, por ter sido atropelado por auto, soffrendo fractura exposta da perna direita, falleceu hontem naquella casa de soccorro.

Colhido por auto na rua Conde de Bomfim

Foi atropelado, ás ultimas horas da noite de hontem, em frente ao n. 278 da rua Conde de Bomfim, um homem de cor branca, de 22 annos presumiveis, de residencia ignorada.

A victima, que soffreu fractura exposta do craneo, foi soccorrida pela Assistencia e internada no H. P. S.

Falleceu no Prompto Soccorro

Victima de quéda na residencia, tendo soffrido fractura da coxa esquerda e contusões, foi internado ás 15,20 de hontem, no Hospital de Prompto Soccorro, o menor Arnaldo, filho de Arnaldo Leopoldo dos Santos, preto, de 1 anno de idade, residente á rua 24 de Maio n. 15.

A pequena victima, não resistindo aos rigores dos ferimentos, veio a fallecer ás 23 horas do mesmo dia.

Brigaram e foram parar na Assistencia

O sorveteiro Isaac Nunes Moraes, pardo, de 33 annos, solteiro, morador á rua dos Invalidos, 184, brigou hontem com o seu vizinho Americo Vieira da Silva, portuguez, casado, com 47 annos, alfaiate.

Separados por populares, foi verificado estarem ambos contundidos, razão pela qual foram medicados pela Assistencia.

O Dia do Reichsfuehrer

UM ALMOÇO FRUGAL INICIOU AS SUAS ACTIVIDADES --- ANTE TREZENTAS MIL PESSOAS, NA PRAÇA DOS HEROES --- SAUDADA A BANDEIRA NAZISTA -- O DESFILE DAS TROPAS AUSTRO-ALLEMÃS

VIENNA, 15 (Robert Best, correspondente da United Press) — O sr. Adolph Hitler levantou-se hoje ás 8.30 da manhã. A's 9.10 fez uma ligeira refeição, tomando dois copos de leite, uma chicara de chocolate, duas ameixas e uma rosca.

Em seguida recebeu a visita do cardeal Innitzer, arcebispo de Vienna, que ostentava a sua capa magna de purpura. Ao que se affirma, o "Fuehrer" tranquillizou o cardeal a respeito das relações da Austria nazista com a igreja.

A's 10 horas da manhã, já se calculava entre duzentos a trezentas mil as pessoas que se comprimiam nas immediações da praça dos Heroes, na qual só os convidados tinham entrada. Todos os estabelecimentos commerciaes, escriptorios e repartições cerraram as portas afim de permittir que os empregados pudessem assistir ao desfile e outras solemnidades. Só permaneceram abertas as casas de comestiveis.

O dia de hoje foi proclamado o "Dia do Fuehrer" O tempo se conserva esplendido muito claro e cheio de sol. Innumeros aviões allemães desde cedo começaram a fazer evoluções sobre a cidade, com applauso da multidão que já enchia as ruas.

O sr. Hitler deixou de automovel o Imperial Hotel, por entre vibrantes e prolongadas acclamações, que o obrigavam a permanecer de pé no carro, agradecendo para um lado e outro.

No edificio da Chancellaria foi estabelecida a mais rigorosa disciplina allemã, em vista da chegada do sr. Hitler nas immediações. Um grupo de officiaes austriacos e jornalistas estrangeiros, munidos de credenciaes, queria sair do edificio, porém foi detido no patamar da escada por um official que declarou: "Tenho ordem para atirar contra quem quer que tente sair do edificio".

Não obstante, trinta e cinco minutos depois, tiveram os jornalistas permissão para sair. Não foram dadas explicações sobre o caso.

O sr. Hitler chegou á praça dos Heroes ás 11,10, e só ás 11,20, cessadas as estrondosas acclamações, pôde principiar a falar, em resposta a breve saudação que lhe foi dirigida pelo sr. Seysz Inquart.

Regressando ao hotel para o almoço, o sr. Hitler tornou a sair ás 13.50, dirigindo-se outra vez á Praça dos Heroes, afim de assistir ao desfile das tropas. A' saida do hotel e á chegada na praça, reproduziram-se as estupendas ovações da multidão.

O chanceller tomou assento na tribuna de honra, cercado por altas patentes do exercito austriaco, encontrando-se tambem ali o ex-embaixador allemão, sr. Von Papen. Officiaes austriacos e allemães transportavam corôas de louro para que o sr. Hitler depositasse no monumento aos heroes. Uma companhia de honra prestou homenagens militares á chegada do "fuehrer". Mais de quatrocentos aviões evoluiam por sobre as tropas que começaram a desfilar em imponente parada, usando todas capacetes de aço e levando cada unidade a bandeira nazista.

Ao iniciar-se o desfile, o sr. Hitler levantou-se, conservando-se nessa posição durante todo o tempo, com a physionomia severa e immovel, saudando com o braço estendido cada bandeira que passava.

Em primeiro logar desfilou um destacamento da infantaria austriaca, seguido dos famosos Howitzers motorizados. Desfilaram depois os "tanks", carros blindados e unidades motorizadas allemães que atravessaram a fronteira ha poucos dias, o regimento motorizado de caçadores, um destacamento da artilharia pesada da Baviera, outras unidades allemães motorizadas, os chamados "soldados politicos", uniformizados de negro, que constituem o corpo principal da Policia Secreta da Allemanha e pela primeira vez se apresentam em publico, unidades motorizadas da Austria e o regimento "Hermann Goering".

A physionomia impassivel do sr. Hitler transformou-se visivelmente, abrindo-se num meio sorriso quando um dos batalhões passou entoando o "Deutsch ist die Saar". Innumeros outras canções austriacas e allemães foram entoadas durante o desfile, com o que o enthusiasmo da multidão subia a um verdadeiro delirio.

Após as tropas dos exercitos austriaco e allemão, desfilaram as tropas da policia do sr. Himmler.

Pessoas residentes nesta capital declaram que a parada de hoje foi a mais impressionante, grandiosa e disciplinada jámais vista. O enthusiasmo de hoje foi talvez maior do que o de hontem.

A cem jardas do Hotel Imperial, invalidos da grande guerra transportados em padiolas puderam assistir ao formidavel desfile.

Hitler recebe o embaixador Von Papen

VIENNA, 15 — Entre as pessoas que na manhã de hoje se avistaram com o Fuehrer Adolf Hitler, citam-se Von Papen, Von Schirak e o sr. Wolf, este ultimo leader do districto nazista da Alta Austria.

Mais tarde o Fuehrer recebeu um velho amigo, o photographo Hoffmann. — (U. P.).

Em Vienna o dr. Schacht

VIENNA, 15 — Schacht chegou de aeroplano a esta cidade. — (U. P.).

Itajubá está cultivando maçãs de optima qualidade

Acompanhado pelos srs. Alves Costa e Manoel Mendes da Fonseca, respectivamente, director e assistente-chefe do Serviço de Fruticultura, esteve hontem no gabinete do ministro da Agricultura o sr. José de Oliveira Marques, director do Serviço de Irrigação, Reflorestamento e Colonização, que apresentou ao ministro Fernando Costa grande quantidade de maçãs de diversas qualidades, entre ellas as denominadas "mama" e "reinette", cultivadas a 1.600 metros de altitude na propriedade do sr. Wenceslau Braz, situada em Itajubá.

São frutas de arvores importadas ha cerca de oito annos.

Reuniu-se hontem o Conselho de Commercio Exterior

Sob a presidencia do director executivo, ministro Barbosa Carneiro, realizou-se hontem, ás onze horas da manhã, no Palacio Itamaraty, a sexta sessão ordinaria, com a presença dos conselheiros João M. de Lacerda, Domingos Fleury da Rocha, Benjamin do Monte, Arthur Torres Filho, Pedro de Mendonça Lima, Franklin de Almeida, Jobo de Lourenço, Alvaro Porto Moitinho, Euvaldo Lodi e consultores technicos Léo de Affonseca, Frederico Cesar Burlamaqui, Missael Ferreira Penna e Admastor Lima, deixando de comparecer o consultor technico Guilherme Weinschenck, por motivo justificado.

Os trabalhos tiveram curso regular, tendo a sessão terminado á hora do costume.

Noticias do Estado do Rio

ACTOS DO INTERVENTOR

Pelo interventor federal, foram assignados os seguintes actos:

— Nomeando Francisco Dias de Novaes, para o cargo de sub-delegado de policia do 4° districto do municipio de Sta. Thereza, ficando exonerado o actual; o bacharel Thobias Figueira de Mello, para exercer o cargo de 2° supplente de juiz de direito da 1ª Vara da comarca de Iguassú;

— Dispensando, a pedido, das funcções de vice-director do Lyceu de Humanidades Nilo Peçanha e Escola Normal, de Nictheroy, que vinha exercendo em commissão, o cidadão Pedro Paulo Faria Rocha.

NA SECRETARIA DAS FINANÇAS

O secretario das Finanças assignou um acto fixando em réis 500$ as fianças a que ficam obrigados os agentes fiscaes de 1ª classe; e em 300$ a fiança dos fiscaes das demais classes.

Foram ainda organizados os quadros do pessoal das Recebedorias de Rendas, que terão como chefes os seguintes officiaes administrativos: Itaperuna, Alair de Sá Carvalho; Campos, Paulo Duarte Fontenelle; Nictheroy, Eloy Ferreira Martins; Nova Iguassú, José Carlos, Maria Gonzaga de Lacerda; Nova Friburgo, Mario Braga; Petropolis, Floremil Roure da Silva; Barra do Pirahy, Manolo Pereira da Silva; Barra Mansa, Alvaro Alonso.

— O director do expediente do pessoal da Secretaria baixou aos chefes das diversas Directorias a seguinte portaria: "Tendo sido feita, nesta data, a designação do pessoal que constituirá o quadro dessa repartição, e havendo o Secretario das Finanças dado ordem nesse sentido, trago ao vosso conhecimento que os funccionarios a vós subordinados deverão de amanhã em em deante assignar o "Ponto" nessa repartição.

O DEPARTAMENTO DE ESTATISTICA E PUBLICIDADE E AS NOVAS INSTALLAÇÕES

O Departamento de Estatistica e Publicidade, ora installado no predio n. 81, da rua Coronel Gomes Machado, em Nictheroy, afim de demonstrar as suas actividades nas novas installações e o desenvolvimento que vão tendo os seus trabalhos estatisticos, preparou para a imprensa uma recepção amistosa que se realizará, hoje, ás 15 horam, tendo para isso expedido convites aos jornaes de Nictheroy e aos directores dos jornaes cariocas.

ACTOS DO PREFEITO DE NICTHEROY

Pelo dr. Brandão Junior, prefeito de Nictheroy, foram assignados os seguintes actos:

Concedendo noventa dias de licença, com 2|3 da diaria, para tratamento de saude ao sr. F. Marques da Costa, de accordo com o art. 2° da Deliberação n. 1.343, de 18 de setembro de 1935, a partir de 26 de dezembro ultimo.

Concedendo sessenta dias com 2|3 da diaria, para tratamento de saude, ao sr .Samuel de Barros, diarista da Directoria de Hygiene e Assistencia, de accordo com o art. 2° da lei numero 1.343, de 18 de setembro de 1935.

Revogando a Deliberação de n. 1.395, de 2 de março de 1936 que concede isenção de imposto predial ao Collegio Icarahy, considerando que o referido estabelecimento escolar vinha indevidamente cobrando importancias aos alumnos gratuitos mantidos naquelle educandario por força do termo firmado nesta Prefeitura aos vinte dias do mez de fevereiro de 1936, e que interpellado pelo orgão fiscalizador, replicou em officio, commandando a infracção do termo alludido, chegando a ponto de pretender determinar clasulas condições que o mesmo termo não admitte.

O DESEMBARGADOR OLDEMAR PACHECO EM VISITA A' CIDADE DE CAMPOS

Segue hoje para a cidade de Campos, onde vae fazer uma visita de cordialidade, o desembargador Oldemar Pacheco, corregedor geral da justiça fluminense.

S. ex. será recebido festivamente e como hospede de honra da municipalidade.

Para a recepção ao illustre visitante foi organizado um vasto programma. Na residencia do dr. Emilio Guimarães será o desembargador Oldemar Pacheco saudado pelo bispo de Campos, d. Octaviano de Albuquerque.

NA ORDEM DOS ADVOGADOS
Secção do Estado

Sob a presidencia do doutor Rubens Braga, reuniu-se o Conselho da Ordem dos Advogados, tomando as seguintes deliberações:

a) mandar publicar o indice do Regimento da Ordem elaborado e offerecido pelo dr. Rubens Braga;

b) respondendo á consulta do promotor publico da comarca de Cantagallo, declarar que os promotores só podem exercer a advocacia dentro da respectiva comarca;

c) por 6 votos contra 5, indeferir o requerimento do solicitador Diogo Martins Bilé, pedindo reforma de provisão, para a comarca de Nictheroy, visto exercer o mesmo funcções publicas;

d) deferir os pedidos de inscripção dos bachareis Macario de Lemos Picanço, Hugo Bazin de Mello, Oswaldo Rabello Tavares, Ferry Jaccond d'Azevedo, João Itavola Porto e Alfredo Guimarães Maciel;

e) conceder transferencia para a comarca de Padua ao dr. Jucy Ruy Granato;

f) mandar que o dr. José Vieira Filho faça o registo de sua carta na secretaria do Tribunal de Appellação;

g) que a secretaria da Ordem expeça instrucções para que os advogados e solicitadores façam o pagamento da annuidade de 1938.

POLICIA SANITARIA

Para maior efficiencia dos serviços sanitarios o Estado foi dividido em 8 districtos, sendo que o primeiro, cuja séde será Rio Bonito, abrangerá os municipios de Itaborahy, Capivary, Maricá, Saquarema, S. Pedro d'Aldeia e Cabo Frio. Esse districto será dirigido pelo dr. Vasco de Freitas Barcellos, e a sua inauguração está marcada para o dia 28 do corrente. Os demais districtos estão assim organizados: 2° — Séde em Macahé, compreendendo os municipios de Barra de S. João, Magdalena, S. Sebastião do Alto e S. Francisco de Paula, dirigido pelo dr. Edelberto Fontes Peixoto; 3° — Séde em Campos, abrangendo o municipio de S. João da Barra, tendo como chefe o dr. Walter Scofield. 4° — Séde em Itaperuna, abrangendo os municipios de Padua, Miracema, Itaocára, Cambucy e S. Fidelis. 5° — Séde em Friburgo, abrangendo os municipios de Bom Jardim, Duas Barras, Cantagallo, Carmo, Sumidouro, Sapucaia e Sant'Anna de Japuhyba; 6° — Petropolis, abrangendo os municipios de Therezopolis, Magé, Iguassú e Parahyba do Sul, tendo como chefe o dr. Marcolino Gomes Candeu; 7° — Séde em Barra do Pirahy, abrangendo os municipios de Pirahy, S. João Marcos, Mangaratiba, Valença, Vassouras, Itaguahy e Santa Thereza; 8° — Barra Mansa, abrangendo os municipios de Rezende, Rio Claro, Angra dos Reis e Paraty; chefe, o dr. Manoel Marques Monteiro. Ainda não foram designados os medicos sanitaristas que vão dirigir os districtos sanitarios ns. 4, 5 e 7.

FOI AUTORIZADA A EFFECTUAR DESCONTOS EM FOLHA

A Associação Beneficente dos Sargentos da Força Militar obteve autorização do governo para effectuar descontos em folha de pagamento dos respectivos associados.

COMMISSÃO DISCIPLINAR NA POLICIA CIVIL

O chefe de policia criou a commissão disciplinar, nomeando para constituirem a mesma, o dr. Jackson Gomes de Souza, 2° delegado auxiliar, o dr. Helio Teixeira Travassos, official do seu gabinete e Octavio Silva, director geral do expediente.

Notas do Itamaraty

Afim de conferenciar com o dr. Getulio Vargas, presidente da Republica, o embaixador Oswaldo Aranha, ministro das Relações Exteriores, acompanhado pelo embaixador Mario de Pimentel Brandão, ex-ministro das Relações Exteriores, estiveram, hontem, á tarde, no Palacio do Cattete.

— Hoje, ás 16 horas, no Palacio Itamaraty, o embaixador Oswaldo Aranha, ministro das Relações Exteriores, receberá collectivamente o Corpo Diplomatico estrangeiro.

— Apresentou-se hontem, ao embaixador Oswaldo Aranha, ministro das Relações Exteriores, o coronel Volver Augusto da Silveira, chefe da Commissão Brasileira encarregada da construcção da ponte sobre o Rio Uruguay, por ter chegado a esta capital.

Sentença militar que passou em julgado

Passou em julgado na Auditoria do Departamento do Pessoal do Exercito, a decisão proferida pelo Conselho Permanente de Justiça que annullou a praça do sorteado Albino Wilson Braga, designado para servir no Batalhão de Guardas.

Para visitar o Rio Grande do Norte

UM CONVITE DO INTERVENTOR AO MINISTRO FERNANDO COSTA

O ministro Fernando Costa recebeu do sr. Raphael Fernandes, interventor no Rio Grande do Norte, o seguinte telegramma:

"Sabendo desejo manifestado pelo eminente amigo de viajar em data proxima pelo nordeste brasileiro, cumpro grato dever convidal-o para visitar meu Estado de cujo governo será hospede official. Dita visita, que honrará sobremodo governo potyguar, dará ensejo a que nobre titular ausculte nossas necessidades e sinta effusão patriotica do nosso povo. Saudações. — (a.) Raphael Fernandes, interventor federal".

Convidado o ministro da Agricultura para visitar as jazidas de carvão do Paraná

O sr. Fernando Costa, ministro da Agricultura, recebeu hontem o seguinte telegramma, procedente de Curityba:

"Incumbido technico Companhia Mineração Metallurgia São Paulo-Paraná, tenho prazer convidar v. ex. para visitar as installações jazida de carvão Pedra Pinhal-Estação Barbosa, neste Estado. Saudações cordiaes. — (a.) José Maria Paula".

Accusado pela propria esposa

FOI ABSOLVIDO O TENENTE DURVAL DA SILVA SAYÃO

Como antecipamos, foi julgado hontem, na Auditoria do D. P. E., o tenente do Exercito Durval da Silva Sayão, accusado pela sua propria esposa como incurso no crime previsto no artigo 148 do C. P. M.

Depois dos debates travados entre o promotor militar Tarquinio de Souza Filho e o advogado Jorge Severiano, o Conselho passou a funccionar em sessão secreta, decidindo afinal, por 4 votos contra um, absolver o accusado das accusações que lhe foram intentadas, visto ter apurado não existirem em absoluto provas para condemnal-o.

Novos Rumos Para a Electrificação da Central

DR. PÊGO DE AMORIM

(Cirurgião do Hospital S. Francisco de Assis)

Cirurgia Gynecologia e Vias Urinarias

AV. RIO BRANCO, 183-5.° andar — Segundas, quartas, sextas, ás 16 1|2 horas

O general Villanova assumiu o commando da 7.ª Bda. I.

O general Amaro de Azambuja Villanova, segundo communicação recebida pelo Estado Maior do Exercito, assumiu o commando da 7ª Brigada de Infantaria, sediada em Juiz de Fóra, Estado de M. Geraes.

Departamento Nacional de Educação

O Serviço de Publicidade do Ministerio da Educação pede-nos a divulgação da seguinte nota do D. N. E.: "Os candidatos habilitados no concurso de admissão ao Instituto de Educação e não admittidos por falta de vaga poderão matricular-se, até 19 do corrente, em qualquer estabelecimento sob inspecção; os interessados encontrarão seus certificados já promptos na Secretaria do referido Instituto".

Em mãos do ministro da Fazenda o respectivo contrato

A segunda etapa da electrificação da Central compreendendo os ramaes de Entre Rios e Cachoeira, está quasi vencida. O respectivo contrato já está prompto, restando apenas que o ministro da Fazenda conclua os calculos do "quantum" necessario á sua effectivação.

Até que isto succeda, entretanto, não pararão os actuaes trabalhos de electrificação, continuando a administração da Central providenciando na construcção de novas plataformas em diversas estações do interior.

Um civil chamado á Directoria da Reserva

Está chamado a comparecer á 3ª Secção da Directoria do Serviço Militar e da Reserva, afim de tratar de assumpto de seu interesse, o sr. Esmeraldo Ferreira Azuaga.

Em Panico o Governo da Hespanha

Desmentida a noticia de uma paz em separado pro posta pela Catalunha — Desesperados appellos não conseguem éco em Paris — Proseguindo na sua marcha victoriosa, os nacionalistas destroem toda a esperança do inimigo

LONDRES, 15 — O sr. Darliag, representante do governo catalão, desmentiu os informes segundo os quaes a Catalunha pretende fazer a paz em separado e que Barcelona acha-se dominada pelo panico. — (U. P.).

EM ACTIVIDADE O MINISTRO DA DEFESA

BARCELONA, 15 — O sr. Indalecio Prieto, ministro da Defesa, conferenciou secretamente, na tarde de hoje, com os representantes dos partidos republicanos. — (U. P.).

IMMINENTE A CAPITULAÇÃO

PARIS, 15 — A Agencia Hespanha recebeu informações ainda não confirmadas segundo as quaes é considerada imminente a capitulação do governo de Barcelona. Essa agencia, entretanto, não pode obter uma confirmação da importante noticia pelo telephone.

Dizem de Perpigham que as autoridades francezas receberam uma informação de Barcelona, affirmando que os membros do governo tencionam atravessar a fronteira de automovel, quando a situação se tornar insustentavel. — (U. P.).

ESTADO DE ALARMA

BARCELONA, 15 — A Commissão Parlamentar Permanente approvou o projecto do governo de prorogação por trinta dias do estado de alarma. — (U. P.)

Sr. Indalecio Prieto

PALLIDOS E MUDOS OS MINISTROS

BARCELONA, 15 (Urgente) — Continua a processar-se num ambiente dos mais impressionantes a reunião do Gabinete. Os ministros estão pallidos e não falam. Os ultimos a entrar foram os communistas Hernandez e Uribe, que durante setenta minutos esperaram em vão para se avistarem com o primeiro ministro sr. Negrin. — (U. P.)

SEIS MIL KILOMETROS CONQUISTADOS

BURGOS, 15 — Os nacionalistas calculam em seis mil kilometros quadrados a extensão total do territorio tomado aos legalistas na frente de Aragão até hontem, em consequencia da grande offensiva das forças revolucionarias. (U. P.)

UMA CHUVA DE EXPLOSIVOS

PARIS, 15 — Noticias procedentes da Hespanha informam que emquanto a cavallaria marroquina avança fulminantemente em direcção á fronteira catalã, o troar dos canhões já está sendo ouvido distinctamente em Barcelona, provocando terrivel ansiedade entre a população.

Numerosos catalãos fogem da região de Lerida com destino á fronteira franceza, emquanto a aviação nacionalista multiplicando os seus ataques, vem despejando toneladas de explosivos sobre Barcelona, Tarragona, Reus e outras cidades da Catalunha, desencadeando o mais tremendo bombardeio aereo de que ha memoria na Hespanha, desde o inicio da guerra. — (U. P.).

A FRANÇA NEGA SOCCORRO

PARIS, 15 — Depois de uma conferencia em que tomaram parte os senhores Leon Blum, Paul Boncour, Edouard Daladier e o embaixador hespanhol, o governo francez decidiu continuar com a sua politica de não intervenção na Hespanha, emquanto outras potencias se abstiveram de intervir directamente. — (U. P.).

CHAMADO A'S PRESSAS O EMBAIXADOR EM LONDRES

LONDRES, 15 — Foi revelado esta manhã que o embaixador hespanhol, acompanhado de todo o pessoal da embaixada, partiu precipitadamente, hontem, á noite, para Barcelona, attendendo a um chamado urgente do senhor Juan Negrin. — (U. P.).

Sr. Juan Negrin

Conferenciou com o ministro da Guerra

Estiveram hontem, em horas diversas, conferenciando com o ministro da Guerra, os generaes Almerio de Moura, Mauricio Cardoso, Isauro Reguera, Benicio da Silva, Collatino Marques e Heitor Borges.

O Fuehrer Volta a Berlim

Será curta a sua estada na capital allemã — De volta a Vienna, para iniciar a propaganda do plebiscito

VIENNA, 15 (Urgente). — O "fuehrer" Adolf Hitler seguiu desta cidade para Munich, por via aerea, ás 17.10 horas (hora local). — (U. P.).

EM MUNICH

MUNICH, 15 (Urgente). — O "fuehrer" Adolf Hitler chegou de avião a esta cidade, ás 19.05 horas (hora local). — (U. P.).

CHEGARA' HOJE A BERLIM

BERLIM, 15 — O sr. Joseph Goebbels annunciou pelo radio que o sr. Hitler chegará a Berlim amanhã, ás 17 horas. O ministro da Propaganda Publica appellou para o povo afim de que fôsse feita ao Reichs-fuehrer uma recepção sem precedentes na historia allemã. — (U. P.).

VOLTARA' A VIENNA

BERLIM, 15 — De fonte officiosa informam que o chanceller Hitler partiu de Munich para Berlim, donde seguirá para a Austria, afim de fazer diversos discursos sobre o futuro plebiscito. — (U. P.).

CURSO COMPLEMENTAR DO INSTITUTO LA-FAYETTE

O primeiro instituido no Brasil

Conquistou os primeiros logares no concurso de habilitação da Escola Polytechnica, confirmando o valor da experiencia.

Secções de Direito, Medicina, Pharmacia, Odontologia, Engenharia, Chimica Industrial Architectura e Agronomia.

Aulas diurnas e nocturnas.

Matriculas abertas para as ultimas vagas até 24 do corrente.

Pensão Optima e farta casa de tratamento. Fornece á domicilio. Tel 26-4195.

Federação das Academias de Letras

Na proxima sexta-feira, 18 do corrente, pelas 17 horas, no Club Militar, será iniciada a serie de conferencias que a Federação das Academias de Letras do Brasil promove para este anno. Da primeira foi incumbido o sr. Adaucto Camara, que discorrerá sobre a vida e obra da escriptora Nysia Floresta Brasileira Augusta, esboçando-lhe a biographia.

Tem nova séde o Juizo da 3.ª Pretoria Civel

Transferiu-se da rua dos Invalidos n. 152, para a rua Dom Manoel n. 15, actual edificio do Pretorio, o Juizo da 3ª Pretoria Civel, funccionando no andar terreo com entrada pela rua São José o cartorio da Freguezia de Santo Antonio, inclusive o registo civil dessa freguezia, a cargo do escrivão Bandeira de Mello.

O uso do leite e da carne

Ha pessoas que não supportam o leite em natureza, mas toleram, perfeitamente, a coalhada e os leites denominados acidos. Essas pessoas devem, como se faz com as crianças, substituir o leite commum pelos acima assignalados. O leite é um alimento indispensavel ao organismo. O mesmo se dá com a carne. Ha pessoas que não a supportam por soffrerem apenas de uma insufficiencia chlorydrica do succo gastrico. Basta corrigir essa deficiencia para o paciente supportar perfeitamente qualquer carne, sem soffrer os fenomenos anaphylaticos como sejam urticaria, enxaqueca e as desordens cutaneas: seborrhéa, eczema, espinhas, etc. Para esse fim aconselha-se o acido chlorydrico, que se toma ás gottas ou melhor, os comprimidos Bayer de Acidol-Pepsina, que além de serem de uso mais facil, têm a vantagem de conter a pepsina.

As pessoas que soffrem de intolerancia tanto pelo leite como pelas carnes, devem, pois, consultar um medico e não abster-se apenas desses preciosos alimentos, de que o organismo necessita para a sua manutenção e constante renovação.

Contra as Forças Que se Infiltram em Todo o Mundo

Como falou Pio XI ao receber as credenciaes do novo embaixador belga

Rei Leopoldo III, da Belgica

CIDADE DO VATICANO, 15 — O Papa Pio XI, recebendo as credenciaes do novo embaixador da Belgica, sr. Bernardo de Lecaille, elogiou o povo belga e seu rei dizendo que "estava certo de que o mesmo seria digno da gloria de seu passado decorrente de sua resistencia a um inimigo audacioso, arriscando a propria existencia". Referindo-se evidentemente aos communistas o Santo Padre elogiou os belgas na luta que sustentam contra as forças que tentam penetrar em toda parte ameaçando tudo".

Respondeu o embaixador frizando a solidez das relações entre a Belgica e o Vaticano e accrescentando: "A Belgica é livre e independente e no cumprimento da palavra empenhada não hesita em enfrentar o perigo e expôr a sua propria existencia". — (U. P.)

A França Não Admitte!

Qualquer tentativa de ataque á Tcheco-Slovaquia significará o inicio da guerra

Sr. Paul Boncour em palestra com o presidente Lebrum

PARIS, 15 — A United Press apurou em fonte digna de todo credito, que os srs. Leon Blum e Paul Boncour reaffirmaram categoricamente ao ministro tcheco, sr. Stefan Osusky, que a França honrará todos os seus compromissos decorrentes da sua alliança com a Tchecoslovaquia. — (U. P.)

Modus in Rebus

NAO HA CONCENTRAÇÃO DE TROPAS NA FRONTEIRA, NEM ASSUME CARACTER DEMASIADAMENTE GRAVE O INCIDENTE POLONO-LITHUANO

VARSOVIA, 15 — O incidente occorrido na fronteira entre a Polonia e a Lithuania é considerado como "grave, mas não demasiadamente".

As noticias propaladas no estrangeiro, segundo as quaes a Polonia enviaria um ultimatum á Lithuania, foram ridicularizadas e assignala-se que tal acção é impossivel uma vez que não existem ha muitos annos relações diplomaticas entre os dois paizes.

Foram egualmente desmentidos com veemencia os boatos de concentração de tropas polonezas na fronteira lithuana. — (U. P.).

Iniciada a guerra aos judeus

OS SEMITAS JA' NÃO PARTICIPARÃO DO PLEBISCITO DE ABRIL — ENCHE-SE DE FUGITIVOS A' POLONIA

VIENNA, 15 (Urgente) — Os judeus não poderão concorrer ao plebiscito de dez de abril. — (U. P.)

A POLONIA SO' RECEBERA' OS SEUS FILHOS

VARSOVIA, 15 — Os trens que diariamente chegam, a esta capital, provenientes de Vienna, vêm trazendo innumeros judeus polonezes que vêm fugindo do actual regime Nazista.

Estima-se em mais ou menos trinta mil, o numero de judeus, de nacionalidade poloneza, actualmente residentes em Vienna. A maior parte vive nessa capital por negocios.

As autoridades polonezas não querem impedir, de modo nenhum, a volta dos repatriados voluntarios, porém não podem deixar entrar os judeus austriacos, visto os mesmos não terem podido obter visar os seus passaportes. — (U. P.)

O general Góes Monteiro em Vina del Mar

EM VISITA A' ESCOLA DE COMMUNICAÇOES DA ARMADA

General Góes Monteiro

VINA DEL MAR, 15 — A's 10 horas de hoje o general Góes Monteiro visitou a Escola de Communicações da Armada, onde foi recebido com as honras a que tem direito.

Depois de percorrer a Escola, o militar brasileiro foi homenageado no Casino da mesma, onde as autoridades militares offereceram uma taça de champagne. — (U. P.).

A opinião da America será ouvida

Sr. Cordell Hull

WASHINGTON, 15 — Foram tomadas providencias para ser irradiado para todo o mundo o discurso do sr. Cordell Hull, depois de amanhã, quinta-feira, ás 13.15, sobre os negocios estrangeiros. O discurso será transmittido em francez, inglez, allemão, hespanhol, portuguez e italiano pela estação W2XAD, Schenectady, onda de 31 metros; pela estação W3XAL, Boundbrook, de 16,873 metros, e pela estação W8EK, de Pittsburgh, com onda de 19,72 metros. — (U. P.).

Mais Uma Sensacional Estréa

René Davelly

Celebre Cantora Parisiense

HOJE NO

CASINO ATLANTICO

A Inglaterra e a França não têm mais representação em Vienna

PARIS, 15 — Os ministros da França e da Grã Bretanha deixaram hontem Vienna. — (U. P.).

Casa de Minas Geraes

"MINAS GERAES DENTRO DE UM BRASIL UNIDO E FORTE"

A Casa de Minas Geraes, promovendo a inscripção de novos socios, de modo que seja assegurada, cada vez mais a sua finalidade, vem de apresentar ao seu quadro social, o seu programma, que foi estudado e organizado com o maximo carinho, para que desta maneira viesse satisfazer as aspiraçoes de cada um. A Casa de Minas Geraes, com séde actualmente á Avenida Rio Branco numeros 175-177, 2º andar, apresenta-lhes as seguintes finalidades:

a) Promover e intensificar as relações dos mineiros residentes nesta capital e dos que aqui estejam eventualmente;

b) Promover o culto civico de Minas Geraes, das suas tradições e historia, velando pelos seus interesses e progresso;

c) Fomentar, por meio de conferencias e palestras, a expansão da cultura intellectual e moral entre os mineiros;

d) Fazer propaganda intensiva doa Estado de Minas Geraes, nesta capital, sob todas as modalidades, principalmente incrementando o turismo, para o que manterá uma secção de informações sobre vias de communicação, ligações por estradas de automovel, suas distancias e outros dados uteis;

e) Procurar obter os dados estatisticos sobre as riquezas do Estado e em todos seus varios ramos, afim de fornecei-os a todos que o desejarem e mesmo em boletins informativos com distribuição gratuita;

f) Manter uma secção para recebimento e distribuição de correspondencia postal e telegraphica, não só dos associados como de todos os co-estaduanos a passeio nesta capital;

g) Organizar reuniões de caracter artistico, literario e social, que concorrerão para consolidar as boas relações entre os socios;

h) Manter em exposição permanente, as amostras dos diversos productos mineiros, que lhe sejam enviadas;

i) Organizar bibliotheca e archivo onde se encontrem publicações officiaes, relatorios, memoriaes, mappas e quaesquer outros documentos que elucidem a propaganda do Estado, assim como revistas, jornaes de Minas, além de livros diversos para leitura e consultas;

j) Prestar aos mineiros e principalmente ás mineiras, todo o apoio moral e informações de que vierem a necessitar

Nada soffrerão os catholicos austriacos

VIENNA, 15 — O sr. Adolf Hitler recebeu esta manhã o cardeal Innitzer, arcebispo de Vienna, constando que o Fuehrer offereceu-lhe garantias sobre o futuro da egreja catholica na Austria allemã. — (U. P.).

Socequem, leões!

NÃO E' CASO PARA DUELLO, — DECIDE O TRIBUNAL DE HONRA

MONTEVIDE'O, 15 — O Tribunal de Honra nomeado para solucionar o incidente surgido entre o ex-ministro Augusto Cezar Bado e o director dos jornaes "La Manana" e o "Diario", sr. Victor Gomez, declarou que não havia motivos para um duello. — (U. P.).

Tambem a Russia defenderá a Tchecoslovaquia

MOSCOU, 15 (Urgente — Soube-se em fonte autorizada que a Russia cumprirá as suas obrigações de assistencia militar á Tchecoslovaquia no caso em que essa venha a ser atacada por paiz estrangeiro e soccorrida pela França. Outras fontes tambem autorizadas declaram que a situação da Austria approximou ainda mais o perigo de uma guerra na Europa. — (U. P.)

Os allemães são turistas na Austria

BERLIM, 15 — Noticia-se officialmente que as restricções monetarias impostas ás pessoas que atravessam a fronteira austro allemã, continuam em vigor. Assim os allemães que visitarem a Austria não poderão levar mais de dez marcos. Aos cidadãos allemães só será permittida a entrada na Austria se seus passaportes estiverem em perfeita ordem, e apresentarem a estampilha especial de turista. — (U. P.)

Nada separa as nações germanicas

MUNICH, 15 — Os componentes da "Hitler Jugend" marcharam hontem á tarde para a fronteira, onde solennemente arrancaram os marcos limitrophes vermelho e brancos, trazendo-os para Salzburg onde foram incinerados. — (U. P.)

Nova Representação Para os Negocios da Austria

Como falou o ex-ministro do Exterior da Austria ao entregar a sua pasta ao sr. von Ribbentrop

VIENNA, 15 — O sr. Wolff, antigo ministro das Relações Exteriores ao fazer, officialmente, a entrega da sua pasta ao sr. Von Ribbentrop, teve occasião de dizer o seguinte:

"Como ultimo ministro do Exterior da Austria e tambem como homem profundamente sensibilizado, tenho a honra de vos entregar a Pasta das Relações Exteriores da Austria; nós, os austriacos, temos uma patria, a Allemanha". — (U. P.).

Renée Davelly, celebre cantora parisiense que estréa hoje no Casino Atlantico

A ENTREGA DAS FUNCÇÕES

VIENNA 15 — Os circulos chegados ao governo informam que o ministro, austriaco em Belgrado, sr. Wimmer, acaba de entregar as suas funcções ao ministro allemão nessa cidade. — (U. P.).

UMA SO' CABEÇA PARA A DIPLOMACIA

VIENNA, 15 — O D. N. B. informa que as representações diplomaticas da Allemanha em todos os paizes receberam instrucções para notificar os respectivos governos sobre a lei de 13 de março que unifica a Austria e a Allemanha. Os diplomatas austriacos no estrangeiro receberam instrucções para collocar-se á disposição dos representantes diplomaticos allemães. — (U. P.).

Os socialistas no poder

LA PAZ, 15 — Realizaram-se as eleições geraes, decorrendo o pleito tranquillamente. Triumpharam os candidatos da Frente Unica Socialista, sendo eleitos 18 senadores e 106 deputados dessa agremiação politica, que é composta de ex-combatentes e operarios, todos socialistas. Todos os outros partidos deixaram de participar na eleição. Por esse motivo os socialistas terão quasi unanimidade na proxima convenção. Nesta capital triumpharam os senadores Rodriguez e Bilbao e os deputados Molinero e Alvarez. — (U. P.).

O Anschluss era inevitavel

Sr. Borah

WASHINGTON, 15 — O senador Borah, um dos parlamentares americanos mais enfronhados em assumptos internacionaes declarou hoje á United Press: "O "anschluss" era inevitavel". Accrescentou que embora os methodos adoptados para realizal-o sejam geralmente deplorados, o mundo devia estar satisfeito porque foi conseguido sem derramamento de sangue. Disse ainda o senador Borah: "Eu não me sinto alarmado, mas naturalmente lamento que um grande povo e um grande paiz desappareçam mas sob outras muitas considerações não tenho motivos para protestar". Numerosos politicos e escriptores da capital compartilham a opinião do senador Borah, embora muitos se mostrem inclinados a condemnar os methodos allemães. — (U. P.).

Não perca tempo! Dê hoje mesmo ao seu filho

Tonico de Calcio Ferro Fosforado

Vae auxiliar o seu desenvolvimento. Combater-lhe a anemia. Nutrir-lhe os ossos. Facilitar-lhe a dentição. E' uma preparação de DE FARIA & CIA.

RUA DE SAO JOSE', 74 — RIO DE JANEIRO

Filial: RUA ARCHIAS CORDEIRO, 249 — MEYER

Democracia

Ao passar hontem ao sr. Oswaldo Aranha a pasta das Relações Exteriores, o embaixador Pimentel Brandão pronunciou um discurso em termos justos, felizes e opportunos sobre a personalidade do seu successor. Accentuou que a missão desempenhada pelo actual chanceller em Washington constituiu um autentico triumpho de brasilidade. E affirmou que o sr. Oswaldo Aranha, com a sua fascinação pessoal, foi uma imagem radiosa da propria alma brasileira. Precisando melhor o seu conceito, declarou o ministro demissionario, referindo-se ao exito de sua actuação diplomatica naquelle alto posto:

— "Ninguem poderia superal-o; e, no emtanto, cada um de nós tem a impressão de participar do seu exito, porque foi deveras um triumpho de brasilidade.

Não tivesse faltado entre os seus predecessores muito bons diplomatas que honraram ali as suas funcções e o paiz. Os meritos de v. ex. avultam mais, precisamente porque têm outros e grandes como termo de comparação."

* * *

Como acima salientamos, foi dos mais felizes o discurso do sr. Pimentel Brandão, cujo elogio da actuação do seu illustre successor no Itamaraty traduz, com a maior fidelidade, o julgamento do povo brasileiro. De facto, não ha ninguem que possa obscurecer o triumpho conquistado pelo sr. Oswaldo Aranha nos Estados Unidos. Elle foi o representante autorizado da democracia brasileira perante a civilização americana.

Póde-se mesmo dizer que elle encarnou o espirito democratico do nosso povo, que, á imagem do norto-americano, deseja e ha de manter-se livre, num Continente que surgiu para o mundo moderno sob o signo da liberdade.

Voltando a collaborar num posto de governo, sob a chefia do presidente Getulio Vargas, o sr. Oswaldo Aranha, fiél á formação de sua cultura politica, pronunciou um discurso modelar pela clareza e pelo tom de sinceridade, o qual não póde deixar de ter a maior repercussão, dentro do paiz como no exterior.

* * *

Depois de alludir á grande obra do Itamaraty e da diplomacia brasileira, que é — no seu conceito — a escola da paz, a organização da arbitragem, a politica da harmonia, a pratica da boa vizinhança, a egualdade dos povos, a protecção dos fracos, a defesa da justiça internacional — emfim, uma das glorias mais puras e altas da civilização juridica universal, o novo chanceller brasileiro observou que o nosso povo "é um penhor de boa vontade, de conciliação, de harmonia e de paz. E accrescentou, com precisão:

"A obra pacifica do Brasil, no Continente e no Mundo, não foi nem é traçada por conveniencias ou interesses.

E' idéa, é sentimento, é educação e é moral — é attitude tradicional do povo e do Estado brasileiros."

* * *

Ha, todavia, na oração do sr. Oswaldo Aranha um topico que deve ser destacado, pela sua profunda significação. E' o trecho em que elle confessa que nos Estados Unidos na época actual o maior centro de convergencia das attenções e actividades universaes — poude bem medir o respeito pelas tradições democraticas e pacifistas do Brasil.

Fazendo essa constatação, observa com acuidade o actual chanceller:

"E' que, meus senhores a politica internacional do Brasil foi sempre uma expressão da opinião nacional do Brasil.

E' só na vontade do povo, na consulta á sua opinião e aspirações, que a paz encontra a sua segurança.

Os governos e os homens nem sempre têm sido bons interpretes de seus povos.

Neste erro tiveram suas origens todas as guerras.

E' na subordinação dos governos aos seus povos que as nações devem procurar a boa inspiração para os seus destinos e a solução para os problemas da communhão universal."

* * *

Mais adeante, em suas declarações, ainda o sr. Oswaldo Aranha chega á conclusão de que a paz — a sua segurança e a sua manutenção, residem afinal "na obediencia dos governos á vontade popular e no respeito das nações á opinião de seus proprios povos."

Depois de outras affirmativas nesse sentido, conclue o nosso chanceller:

"O governo actual, mão grado as falsas interpretações de quantos ignoram a sua origem e a sua razão de ser fundou a sua politica exterior nas fontes mesmas da tradição e da opinião do Brasil."

* * *

A opinião brasileira recebe, por tudo isso, com a maior satisfação e confiança as declarações do sr. Oswaldo Aranha, que traduzem a orientação democratica do governo nacional. Estão portanto definitivamente desfeitos os equivocos e os erros de apreciação veriifcados no exterior sobre as suppostas tendencias anti-democraticas do Estado Novo

O discurso do nosso chanceller é de uma sinceridade e de uma clareza que não deixam margem para qualquer confusão.

BRASIL E A PAZ

AMERICO PALHA

No discurso lapidar pronunciado hontem pelo chanceller Oswaldo Aranha, ao tomar posse das altas funcções com que o honrou o governo brasileiro, ha uma phrase que merece ser destacada. Disse o novo ministro das Relações Exteriores: — "a desordem universal não póde passar as nossas fronteiras, nem sequer contaminar o Brasil". E concluiu: — "Seremos aqui e em nossos postos, distribuidos pelo mundo todo, os alertadores da nação brasileira, que, em meio da confusão geral pela vontade de seu povo, pela decisão do seu chefe e pelo devotamento de suas classes civis e militares quer continuar a engrandecer-se e a viver em paz, pela paz e para a paz".

Essas expressões opportunas e claras do illustre chanceller reflectem muito bem o sentimento do povo brasileiro, arraigado ás suas tradições historicas sempre voltadas para a politica de fraternidade e avesso, por indole e formação, aos instinctos brutaes do sangue e da carnificina. Quem percorrer as paginas da historia da nossa patria verá que nunca nos empenhamos em guerras de conquistas e jamais procuramos dominar terras alheias, para nellas desfraldar o pavilhão nacional, como symbolo de uma rapina criminosa.

* * *

Esse sentimento pacifista do povo brasileiro teve, em todas as épocas, o interprete feliz e exacto na obra coerente da nossa diplomacia. Por isso, accentuou muito bem o sr. Oswaldo Aranha que a politica internacional do Brasil foi sempre uma expressão da opinião nacional, pois é somente na vontade do povo, na consulta á sua opinião e aspirações que a paz encontra a sua segurança. No Imperio e na Republica firmamos o principio de arbitragem e collaboração como remedio ás disputas e aos conflictos internacionaes. Essa doutrina, além de representar um corollario da nossa educação christã, exprime a verdadeira compreensão dos problemas universaes que não se podem resolver a ferro e fogo, despertando nos vencidos o odio eterno e uma situação permanente de inquietações perturbadoras do rythmo do trabalho humano.

* * *

A obra da diplomacia brasileira é um patrimonio precioso. Sem precisar relembrar o que se fez no Imperio, pois teriamos de revolver a poeira dos archivos, têm os contemporaneos diante dos olhos a acção memoravel do Barão do Rio Branco, á frente do Itamaraty, consolidando as nossas fronteiras e estreitando os laços de concordia continental, a actuação do sr. Afranio de Mello Franco, resolvendo a pendencia de Leticia e a do sr. J. C. de Macedo Soares, na pacificação do velho litigio do Chaco. São phases da vida brasileira que se plasmaram na vida do continente e se apresentam á contemplação concreta do resto do mundo, com exemplos edificantes a seguir

No continente americano, não ha mais logar para odios e rancores. Todas as nações do Novo Mundo, ante o espectaculo da Europa e da Asia, que se destróem, destruindo tambem uma civilização inteira, compreenderam que só a paz póde assegurar o progresso e a existencia dos povos livres.

* * *

Leticia e Chaco foram as ultimas expressões do espirito guerreiro da America. Espirito guerreiro que ainda tinha suas raizes no velho caudilhismo nascido nas lutas pela independencia e que, pouco a pouco, se foi amortecendo na alma do povo. O Brasil tem occupado um logar de relevo nessa reacção contra a guerra dentro das fronteiras americanas. E nesse seu espirito de cooperação pacifista operou-se o milagre da sua magnifica civilização e chegamos — talvez isolados, por muito tempo — depois de ingentes esforços e de grandes sacrificios, a tornar compreendido por todos o nosso nobre e grande ideal. Paiz de largas possibilidades, dono de um territorio que outros cobiçam, no silencio das meditações inconfessaveis, o Brasil não poderia seguir caminho differente senão o que até hoje tem trilhado.

* * *

Voltando os olhos para o panorama lugubre da Europa e da Asia, todo cheio de intranquillidades, na perspectiva de sangrentos acontecimentos, dentro do qual os homens não se compreendem porque elles mesmo semearam a confusão e o desespero, o Brasil e o resto da America vão realizando a obra de uma paz duradoura e fecunda paz que lhe trarão dias futuros capazes de corresponder aos esforços da hora presente, e dar ao nosso continente a supremacia universal. E esse dia não está muito longe...

TOPICOS

A SITUAÇAO EM PERNAMBUCO

O sr. Agamemnon Magalhães está realizando em Pernambuco uma administração que se poderá chamar, sem exaggero, de modelar. Comprimindo as despesas, no louvavel intuito de equilibrar o orçamento e sanear as finanças, o interventor pernambucano vem, entretanto, levando a effeito um grande programma de reformas.

Homem de intelligencia e de cultura, elle parte do postulado de que é preciso aproveitar as forças moraes da collectividade no sentido da collaboração com o governo, isto é, interessando a opinião publica na administração, orientando-a segundo os interesses superiores do Estado. Dahi a série de artigos que vem o sr. Agamemnon Magalhães assignando diariamente na imprensa de Recife, collaboração essa sobremaneira interessante não só pelos assumptos tratados, como pelos seus altos objectivos politicos, doutrinarios e educacionaes. Deste modo, compreendido e, consequentemente, prestigiado pelo povo pernambucano, o interventor administra efficientemente o Estado, obtendo grandes e proveitosos resultados. O trabalho é intenso em todos os sectores do Governo, não esquecendo os municipios — objecto dos seus melhores cuidados — onde os prefeitos procuram imitar o exemplo do sr. Agamemnon Magalhães, economizando o mais possivel sem prejudicar o desenvolvimento local. Ao contrario tudo fazendo para que os serviços da sua competencia se desenvolvam em rythmo accelerado, attendendo plenamente aos reclamos e necessidades da região.

Por tudo isso, Pernambuco está se preparando para sair do periodo de crise em que se debate ha longos annos. E o seu povo, acompanhando de perto esse renascimento, trabalha satisfeito, collaborando com o governo estadual para o bem da collectividade, maxima aspiração de todos.

NAVEGAÇAO DO S. FRANCISCO

DURANTE o mez de fevereiro ultimo, foram transportados pelos vapôres da navegação mineira do São Francisco 1.663.522 kilos de mercadorias, sendo: cargas do trecho mineiro para norte e sul, 562.315 kilos; cargas dos portos bahianos para o sul, 651.225 kilos; cargas do trecho bahiano para o norte, 81.893 kilos; cargas em trafego mutuo, nos trechos mineiro e bahiano, 368.129 kilos. No mez de janeiro foram transportadas 1.550.627 kilos, havendo, pois, um augmento de 112.935 kilos de mercadorias em relação ao mez de fevereiro. Nestes dois primeiros mezes do corrente anno, foram transportadas mercadorias com o peso de 214.219 kilos.

O REGIME TRIBUTARIO

A reunião dos secretarios estaduaes de Fazenda, por emquanto, não con concluiu nada. Isto não impede que seus trabalhos alcancem relevos excepcionaes. O Brasil republicano viveu até agora, pelo menos, num regime constante de balburdia tributaria. As reformas impostas pela Constituição de novembro, como todos sabem, compreendem uma nova discriminação de rendas. A discriminação de rendas constitue a viga mestra do regime. Sua architectura depende dum claro, justo e intrepido systema tributario. A multipla incidencia de impostos tem sido a regra entre nós. Dahi os tributos interestaduaes e outros igualmente anti-economicos. A Constituição de novembro extinguiu todas essas anomalias. Por isso mesmo encontramo-nos diante das perspectivas de reformas, que exigem coragem e clarividencia. O governo compreendeu o transe promovendo o encontro dos secretarios estaduaes de Fazenda. O presidente Getulio Vargas quiz promover o balanço geral, afim de que o paiz tivesse noticias exactas da situação economico-financeira. Os secretarios estaduaes de Fazenda, certo, ao cabo dos trabalhos, poderão tranquillizar os pessimistas de sempre. Os commentarios, por emquanto são prematuros. A confiança nos planos do governo, entretanto, justifica-se. O paiz fatigou-se com o regime tributario e orçamentivoro, que tudo exigia aos contribuintes. Entramos numa phase nova. O governo quer corrigir os erros do passado sem tumultos. Assim devem ser compreendidos os esforços dos quaes a reunião dos secretarios estaduaes de Fazenda é uma etapa importantissima. Os problemas dos impostos vão encontrar rumos seguros, sem damnos para os contribuintes, nem sacrificios para a administração. A confiança do paiz vale por todos os estimulos. O governo só se arrima nessa confiança, della extraindo as energias com que vae levando a termo o seu programma de reformas. Seria inutil pôr em duvida essa verdade. Já agora o Brasil republicano preferiu caminhos claros e rectos.

CASA PARA O OPERARIO

O ministro do Trabalho, de accôrdo com a orientação do presidente da Republica, vem desenvolvendo os maiores esforços no sentido de incrementar as construcções de casas para operarios. Os Institutos e Caixas de Aposentadoria e Pensões, seguindo as directrizes traçadas pelo sr. Waldemar Falcão, estão empregando as suas reservas financeiras nessa obra de alto alcance social. O lar do trabalhador constitue, de facto, a maxima reinvidicação trabalhista não só no Brasil como em qualquer parte do mundo. Dentro da sua propriedade, que foi construida tendo em vista todas as condições de hygiene e conforto, o operario encontra maior encantamento e alegria, ao mesmo tempo que sente que ha mais segurança para o futuro de sua familia. O trabalhador que adquiriu sua casa, onde vive tranquillo ao lado da esposa e filhos, não ouvirá jamáis as enganosas promessas dos agitadores extremistas. E' sempre um elemento de ordem, disciplina e trabalho,, util á collectividade, cuja defesa será sempre seu constante cuidado.

Proseguindo o programma de construcções no proximo sabbado o ministro Waldemar Falcão vae inaugurar um grupo de cem casas operarias edificadas em Braz de Pinna, pela Caixa de Aposentadoria e Pensões dos Empregados da Light. Nessa occasião o titular do Trabalho pronunciará importante discurso, manifestando o pensamento do Governo nacional a respeito do assumpto.

A MISERIA NAS ALDEIAS RUSSAS

EIS o aspecto de uma aldeia russa depois de varios annos de regime sovietico, tal qual o descreve um camponez, missivista a um medico que fez publicar a carta no "Izvestia", jornal russo:

"Eu trabalho em uma pequena aldeia composta de algumas casas enegrecidas pelo tempo, que mal se mantêm em pé em uma planicie pantanosa. As estradas só são praticaveis no verão; não temos agencia do correio, nem cooperativas; não temos electricidade, nem conselhos de camponezes. O hospital está em completo estado de ruina, sem que jamáis nelle se houvessem feito reparações. Sujeira e percevejos por toda a parte; a roupa branca, esburacada, leitos de madeira sem colchões. Os instrumentos de cirurgia todos cobertos de ferrugem e amontoados de mistura ao bordo da janella, pois nem siuer temos armario. Meu predecessor foi licenciado por embriaguez. O auxiliar de cirurgião e a enfermeira não têm pratica alguma"!

Actos baixados pelo governo

O presidente da Republica assignou os seguintes decretos:

NA PASTA DA JUSTIÇA:

Promovendo: o bacharel Antonio Hembri Visani de Britto, por antiguidade, do cargo de juiz municipal do 1º primeiro termo da comarca de Rio Branco, no Acre, para o cargo de Juiz de Direito da comarca de Cruzeiro do Sul, no mesmo territorio; as classes immediatamente superiores da carreira de archivista: os archivistas da classe G, Victor Manoel Nunes Filho e Arthur de Tautphocas Castello Branco, e da I, João de Arruda Camara.

Nomeando o escrivão em disponibilidade do extincto Juiz Federal da Secção do Ceará, Octacilio Pinheiro, para o cargo de Protocollista da Secretaria do Supremo Tribunal Federal; e o capitão do Exercito Nilo Chaves Teixeira, em commissão instructor da arma de infantaria do Corpo de Bombeiros do Districto Federal.

Revogando a portaria de 19 de abril de 1928 que expulsou do territorio nacional Corredo Cirolano.

Concedendo aposentadoria a Adelino Ferreira, guarda civil da classe E.

Commutando a penna dos setenciados Sebastião Domingos de Oliveira, a vista do parecer favoravel do Conselho Penitenciario de São Paulo e José Thomaz do Nascimento a vista do parecer favoravel do Conselho Penitenciario de Minas Geraes.

Concedendo a graça do perdão aos sentenciados Januario Funicolli, condemnado pelas justiças de São Paulo e José Ribeiro da Silva, condemnado pelas justiças de Piauhy; e a graça do indulto aos sentenciados Manoel Corrêa, condemnado pelo jury da cidade de São Paulo e Salvador Pelano, condemnado pela justiça pelo referido estado, este a vista do parecer favoravel do Conselho Penintenciario.

Expulsando do territorio nacional em conformidade com o disposto do artigo segundo, numero 4, do decreto nº. 4.247, de 6 de janeiro de 1921, o hespanhlo José Maria Alvarez Perez.

Concedendo reforma na Policia Militar, com soldo de segundo tenente, o primeiro sargento Avilla Leal; com o soldo respectivo por inteiro, o primeiro sargento Djalma Dermeval da Fonseca; bem como ao soldado Felippe Mendes dos Reis, aos soldado Francisco Praxedes Cardoso; e ao cabo de esquadra do Corpo de Bombeiros João Fernandes dos Santos.

Declarando extincto o cargo excedente a carreira de medico clinico.

NA PASTA DA EDUCAÇAO:

Declarando extincto, por se acharem vagos, tres cargos excedentes da carreira de motorista; um cargo excedente da carreira de dentista; e tres cargos excedentes da carreira de almoxarife.

Nomeando: o dr. Antonio Evaristo de Moraes, interinamente, professor cathedratico do Direito Penal da Faculdade Nacional do Direito da Universidade do Brasil; e para assistentes da Faculdade Nacional de Medicina da mesma Universidade, em commissão, os drs. José Ribeiro Portugal, Adhemar Lassarini de São Thiago e René Penna Chaves; o professor cathedratico da Escola Nacional de Engenharia da referida Universidade, dr. Ruy Mauricio de Lima e Silva, em commissão para o cargo de director da Divisão do Ensino Superior do Departamento Nacional de Educação; e o cirurgião dentista Lauro Arruda de Britto, interinamente assistente da cadeira de clinica odontologica da Faculdade de Odontologia da Universidade do Brasil.

Exonerando, nos termos do art. 2º do decreto lei, nº. 24, de 29 de novembro de 1937 Albio Faria Petrucci, de fiscal regional do ensino commercial: Eduardo Lins Ferreira de Araujo, de professor cathedratico interino da Faculdade de Medicina da Bahia; e do assistente em commissão, da mesma Faculdade.

Declarando sem effeito os decretos de designação do dr. Raphael Galeno Bidon, para inspector federal de estabelecimentos de ensino secundario no Ceará e o dr. Ubirajára Indio da Costa, para identico logar no Rio Grande do Sul.

Aposentando José Augusto Coimbra na carreira de inspector de alumnos; e concedendo aposentadoria ao servente Reynaldo da Costa Cardoso.

Designando interinamente e em commissão inspectores de ensino secundario, Doralce Veras Calmon, em Pernambuco; Elizabeth Serra Nagra, em São Paulo; Eilé Ramos, em Santa Catharina; e o dr. José Lisbôa Netto e o dr. Alvormio Mercio Xavier, no Rio Grande do Sul; inspector junto á Faculdade de Direito do Pará; o dr. José Ignacio Xavier de Carvalho; e junto a Faculdade de Direito do Maranhão, o dr. Cesar Pires Chaves.

Transferindo, por permuta, Luiz Henrique de Souza Lobo, inspector federal de ensino secundario no Districto Federal para identicas funcções no Rio Grande do Sul e Maria José Leite Muniz, do Rio Grande do Sul para o Districto Federal; e transferindo de iguaes funcções em Minas Geraes para o Districto Federal, o dr. João Baeta Neves.

—— Esteve hontem, no Palacio do Cattete o sr. Waldemar de Saldanha Ramis Uright, que em seu nome e da familia, do sr. Barão de Ramiz Galvão, foi levar os seus agradecimentos ao sr. presidente da Republica pelas demonstrações de pezar de s. ex., pela occasião de seu fallecimento.

O TEMPO

PREVISÕES PARA O PERIODO DAS 18 HORAS DE HONTEM A'S 18 HORAS DE HOJE

Districto Federal e Nictheroy — Tempo: Bom, nublado, sujeito a passageira perturbação. Temperatura — Elevada. Ventos — De norte a léste com rajadas frescas.

Estado do Rio de Janeiro — Tempo: Bom, nublado, sujeito a passageira perturbação. Temperatura: — Elevada.

Estados do Sul: — Tempo: Bom nublado até São Paulo, instabilizando-se no Paraná e instavel com chuvas e trovoadas nos demais Estados Temperatura — Estável até Paraná e em declinio nos demais Estados Ventos — Do quadrante norte em São Paulo, variaveis no Paraná e rondante para o quadrante sul nos demais Estados. Rajadas esparsas, possivelmente fortes no extremo sul.

PREVISÕES VALIDAS PARA O TRAJECTO DA ESTRADA DE RODAGEM RIO-S. PAULO DAS 18 HORAS DE HONTEM ATE' AS 18 HORAS DE HOJE

Tempo: Bom, com nebulosidade local Temperatura: Estavel. Ventos: De norte a léste, sujeitos a rajadas frescas.

DIARIO CARIOCA

EXPEDIENTE

Propriedade da S. A. DIARIO CARIOCA

DIRECTORES:
Horacio de Carvalho Junior
J. B. Martins Guimarães

CHEFE DA REDACÇÃO:
Danton Jobim

Endereço telegraphico: DIARIO CARIOCA — Telephones: Gabinete do Director 22-3023 — Administração, 22-3035 — Redacção, 22-1559 e 22-2922 — Officinas, 22-0824 — Assignaturas, 22-3018 — Gravura, 22-1735

PUBLICIDADE, 22-3018

ASSIGNATURAS:

Para o Brasil:		Para o exterior:	
Anno. . .	50$000	Anno. . .	60$000
Semestre. .	30$000	Semestre. .	45$000

Venda avulsa: Capital, $200; Interior, $300
Aos domingos, $300 — Interior, $400

E' cobrador autorizado o sr. J. I. de Carvalho.

INSPECTORES VIAJANTES

Percorrem o interior do paiz a serviço desta folha os srs. Romualdo Perrota e Murillo Macedo, nossos inspectores autorizados.

CORRESPONDENCIA

Toda a correspondencia com valor ou sobre assumptos que entendam com assignaturas e outros de interesse da administração deve ser dirigida ao gerente do DIARIO CARIOCA.

REPRESENTANTE EM B. HORIZONTE
OSWALDO MASSOTE
— Av. Amazonas 434 - 2.º and. — Tel. 3631

CINEMA

Foi a propria Greta Garbo quem suggeriu á Metro a realização gloriosa que é o "Romance de Madame Walewska"

O grande film será estreado amanhã no "Metro"

Greta Garbo, a gloriosa companheira de Charles Boyer, em "O Romance de Madame Walewska"

Deve-se á propria Greta Garbo, "estrella" do film, a existencia desse film glorioso chamado "Madame Walewska", hoje correndo triumphalmente as télas do mundo inteiro e enchendo de orgulho a Metro-Goldwyn-Mayer, que se abalançou, certa do valor de seus technicos, á difficil tarefa. E' que Greta Garbo, lendo em 1934 o romance "Pani Walewska", de Wacla Gasiorowski, suggeriu ao pranteado productor Irving Thalberg uma versão cinematographica do mesmo.

Thalberg aceitou a suggestão de Garbo e deu os primeiros passos para tornal-a realidade. Em 1936, como se sabe, Thalberg falleceu, passando a tarefa a Louis B. Mayer, que a levou a bom termo, encarregando Clarence Brown da producção geral do film. Charles Boyer, como se sabe, foi escolhido para o papel de Napoleão Bonaparte. Longe de enciumar-se com a presença do glorioso artista ao seu talento, Greta Garbo mostrou-se sempre solicita e fez questão, mesmo, de que Boyer tivesse a primazia da camera em muitas das mais expressivas sequencias do grande espectaculo. E por isso, certamente, por ser um film realizado dentro da maior harmonia, é "O Romance de Madame Walewska", ou simplesmente "Madame Walewska", que a Metro vae estrear depois de amanhã, no Metro, uma producção magistral. E por isso as multidões que o viram lá fóra estão certas de que jamais esquecerão a grandeza de Greta Garbo e Charles Boyer nesse romance maravilhoso, nesse romance que conta o grande amor de Napoleão Bonaparte pela unica mulher que o dominou, a unica mulher a cujos pés elle se prostrou: Marie Walewska...

CARROSSERIAS FEITAS "NA FABRICA" duram MAIS e são MAIS seguras!

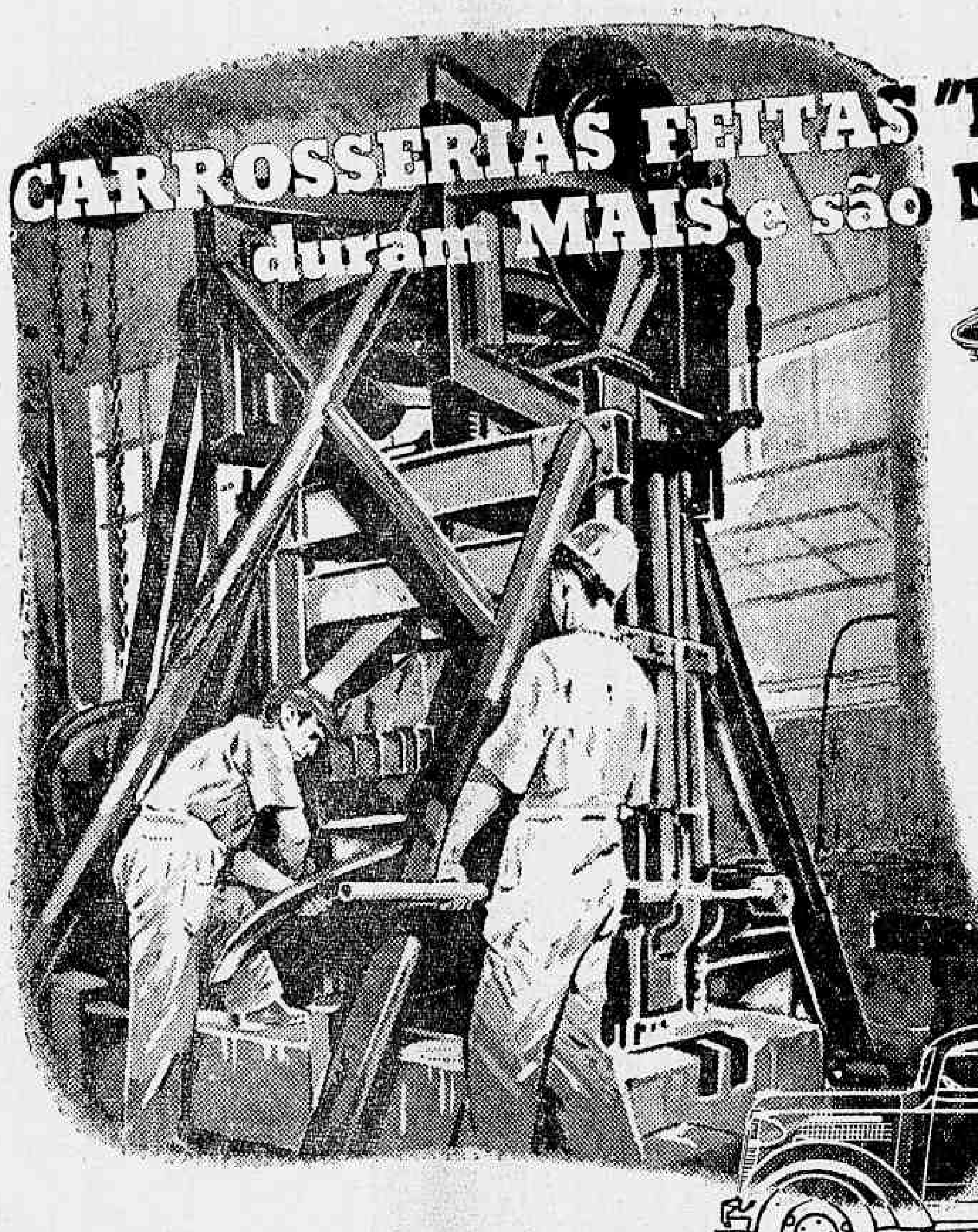

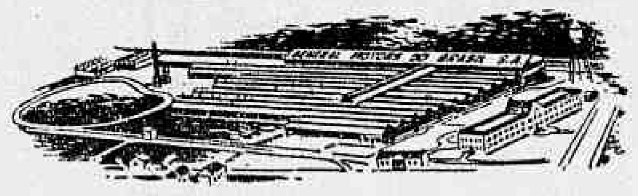

É fóra de duvida: ninguem conhece o seu chassis Chevrolet melhor do que o proprio fabricante — a General Motors. E isto já seria razão sufficiente para confiar, á General Motors, a confecção da carrosseria que deseja. Mas, além desta vantagem, a escolha da General Motors se impõe, ainda, pelo seu corpo de engenheiros, capazes de desenhar, com rigor scientifico, qualquer typo de carrosseria... pela materia prima de primeira qualidade, que é empregada em todas as suas peças... pelas machinas ultra-modernas, empregadas na fabricação... pelas rigorosas experimentações a que são submettidas todas as unidades fabricadas... A General Motors fará melhor sua carrosseria. E' fóra de duvida...

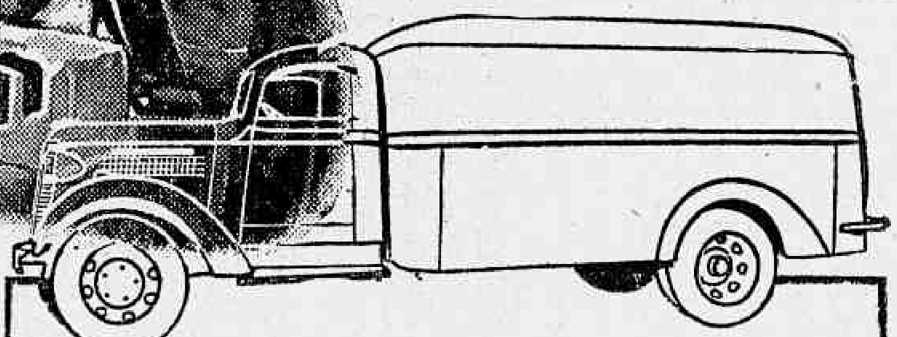

Uma das modernissimas carrosserias commerciaes fabricadas pela General Motors. Sua perfeição é absoluta. E seu typo é apenas um dos muitos offerecidos pela General Motors, para todas as necessidades e para todos os fins.

GENERAL MOTORS DO BRASIL S.A.

Ann Sothern exhibindo os mais elegantes modelos para a proxima estação e amando mais uma vez Gene Raymond !

Gene Raymond que vamos rever em "Ella tem it"

Já na proxima segunda-feira, o cinema Rex offerecerá ao publico carioca um espectaculo divertido e alegre, onde a par da originalidade da sua historia e da interpretação das suas personagens, offerece uma opportunidade ás nossas elegantes de escolher os modelos para a proxima estação, entre os quaes são apresentados pela loura e bellissima Ann Sothern. "Ella tem it" (She's got Everything" é o titulo suggestivo dessa comedia engraçadissima que conta a historia de um joven millionario preoccupado apenas com os negocios e de uma moça bonita e sabida, que herdara do pae apenas as suas dividas...

Para os credores, o millionario era um "pescado" ideal, pois só assim a pequena pagaria o que devia. E mil peripecias são desenvolvidas para chamar a attenção do millionario sobre a pobre herdeira...

Gene Raymond, o "platinum-blonde" é o joven millionario, e Ann Sothern a pequena cheia de dividas; sendo por ahi facil de se imaginar o romance que nasce entre os dois, com a cumplicidade dos credores...

A parte humoristica do film está optimamente desenvolvida, despertando no publico gargalhadas verdadeiramente gostosas, para as quaes muito contribuem: Billy Gilbert, Helen Broderyck, Victor Moore, Parkyakarkus, Solly Ward, etc.. Ann Sothern ,além de uma "performance" admiravel apparece-nos em "toilettes" elegantissimas e interpretando ainda uma linda canção Hawaiiana. "Ella tem it" é uma pellicula que deve ser assistida, pelo seu espirito fino e pelo excellente tratamento de sua historia.

Patente de invenção n. 19.100

Momsen & Harris, Agente Official da Propriedade Industrial, estabelecida á praça Mauá, n. 7, 15º, nesta cidade, encarrega-se de promover o emprego de "Um processo para fabricação de aggregados artificiaes destinados a blocos concretos ou de construcções" privilegiado pela patente de invenção supra e carta de propriedade de John Eckert Greenawalt, residente em Nova York, N. Y., Estados Unidos da America.

"Em busca da felicidade", uma alegre cine-opereta !

A formosa Claude May, heroina do film "Em Busca da Felicidade" que o Alhambra vae exhibir brevemente

A França é incontestavelmente, a patria do espirito. O riso de Rabelais ainda se faz ouvir com a mesma estridencia da sua origem. Os films francezes, são, via de regra, por effeito do clima mental de onde emergem, optimos repositorios de humorismo. Feitos para divertir, caracterizam-se pela finura com que as suas scenas são condimentadas...

"Em busca da felicidade" (Prends la route), é um exemplo do que affirmamos. Tomando por ponto de partida a necessidade periodica que os habitantes da cidade sentem de se transportar ao campo, a pellicula foi construida em torno de uma estrada de rodagem e vale por uma verdadeira propaganda do pequeno turismo.

Film repleto de ar livre e de mocidade, "Em busca da felicidade", é uma excellente comedia musical, com situações gozadissimas, muito movimento e o que é melhor, canções que ficarão por muito tempo, na memoria do publico.

Os interpretes dessa alegre cine-opereta, que inclue numa das suas sequencias, uma curiosa e opportuna parte colorida, são os famosos duettistas Pils e Tabet, a loura Claude May, a graciosa Monette Dinay, a "rabiosa" Colette Darfeuil e o formidavel Alerme, o comico que faz no film o papel do "homem que não queria saber para onde ia"...

"Em busca da Felicidade" estará na téla do Alhambra, apresentado por Ufa-Art Films, dentro de breves dias.

JAMES CAGNEY DANSARINO EM "DOMANDO HOLLYOOD"

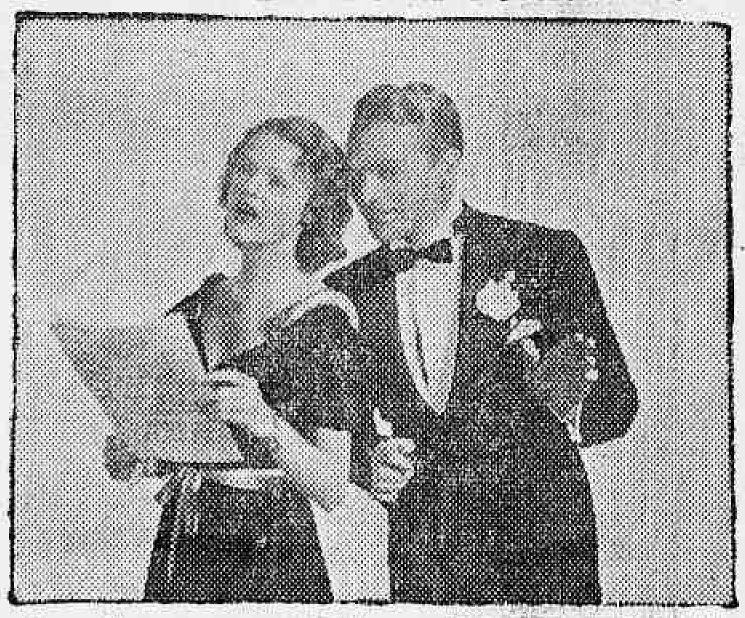

James Cagney e sua partnaire em "Domando Hollywood" que veremos brevemente no Palacio

Ha artistas que se especializam num determinado genero onde adquirem fama até que o publico delles se canse em definitivo. Mas ha outros — em numero reduzido, é verdade — que vivem de uma constante renovação de si mesmos. Entre estes James Cagney occupa um dos mais destacados postos. Quando o publico se habitua a vel-o por um determinado prisma, elle logo muda de rumo. Tem encarnado no cinema, de preferencia, papeis truculentos como o que o celebrizou em G. Men. E' o artista dos musculos de aço e da velocidade de punhos com que derruba adversarios num segundo e conquista os applausos freneticos dos "fans".

O publico está habituado a vel-o brigar na téla. James Cagney, entretanto, é um excellente musico e um grande dansarino. Andava doido por provar esses seus attributos. Agora a opportunidade lhe surgiu em "Domando Hollywood", film da Grand National, que assignala a sua volta triumphal á téla, no papel de um regente de orchestra e eximio rival de Fred Astaire. Jimmy, nesse film, canta, apresenta novas dansas ao publico e, para não perder o seu famoso estilo, arma um "sururu'" dos diabos dentro de um estudio, provocando a briga mais realista que até hoje já se viu no cinema.

Este film, que será apresentado pela Internacional Films S. A., constituirá o cartaz do Palacio nos primeiros dias de abril proximo.

Para as TOSSES, BRONCHITES e FRAQUEZAS em geral

Vinho Creosotado

"Não me queiras tanto"

— "Não Me Queiras Tanto" — marca a volta triumphal de Simone Simon a encantadora "Star" franceza, num film alegre, divertido, luxuoso e cheio de romance e melodias bonitas, pois a maioria dos "blues" são de autoria da famosa dupla, Gordon & Revel. E por falar em duplas, devemos citar Ben Bernie e Walter Winchell, os dois notaveis elementos da vida novayorkina, que depois de apparecerem em — "Invisivel Trovador" — formaram parte integrante da constellação do Hollywood.

Joan Davis, a comica excentrica e estupenda que temos apreciado nos ultimos films da 20th, Century-Fox, fórma outra dupla fantastica ao lado de Bert Lahr, o maior comico da Broadway, que Darryl F. Zanuck foi buscar especialmente para trabalhar em — "Não Me Queiras Tanto" — Outros elementos de valor apparecem na fina comedia estrellada por Simone Simon, destacando-se Dick Baldwin, um sympathico, joven e talentoso rapaz, que ao lado da sua bella apparencia é dono de uma esplendida voz, e o facto de ter sido escolhido entre innumeros candidatos, para interpretar o papel de galã de Simone Simon neste film, tem despertado calorosos commentarios em Hollywood, e todos estão certos que dentro em breve vamos applaudir o nascimento de um novo astro... Douglas Fowley, Ruth Terry, Chich Chandler e as Brewster Twins completam o magnifico elenco de — "Não Me Queiras Tanto" — cuja estréa que já foi marcada para breve, na téla do Palacio Theatre está sendo esperada com ansiedade pelos milhares de "fans" da celebre francezinha, que apesar da sua curta carreira em Hollywood, já conquistou todo o publico brasileiro!

E deixamos para o fim, o principal, a nota surpreendente do anno: Simone Simon canta, canta maravilhosamente pela primeira vez na sua gloriosa carreira, constituindo assim o atractivo maximo que podiamos esperar de Hollywood! Depois desta revelação, estamos certos que ninguem faltará a estréa desta super-producção da 20th Century Fox!

"Chammas do Despeito", segunda-feira, no Pathé Palacio

Parabens a quantos reclamam do cinema as grandes emoções.

Esses são os felizardos a quem o Pathé Palacio o cinema mais frequentado pelo publico, devido não só ao seu preço baixo, mas aos seus optimos programmas, brevemente proporcionará um lauto banquete de sensações e surpresas a seu gosto, com o film "Chammas do Despeito" enscenado com grande capricho pela Columbia, e que constituirá o seu proximo programma.

"Chammas do Despeito", um film que a todo o momento prende o interesse do espectador. Accumula uma tal quantidade de sensações, de surpresas, de situações de perigo, de momentos de luta com a natureza, de grandes lances dramaticos, que todos devem assistir a este espectaculo sensacional que lhe é offerecido já na proxima semana.

E' servido por um grupo de interpretes que lhe realçam os typos e valorizam a meiada dramatica; Jack Holt, o artista naturalissimo, o protagonista, Grace Bradle, Ruth Donnely, Raymond Hatton.

E' um film passado inteiramente á face da natureza, versando sobre a vida difficil e interessantissima dos madereiros.

Novos registos de direitos autoraes na Bibliotheca Nacional

Na Bibliotheca Nacional do Ministerio da Educação foram lavrados mais 11 termos de registo de direitos autoraes, que assim se classificam: de obras didaticas, 5; sciencia, 1; literatura, 1; diversos, 4. Requereram registo sete autores e editores proprietarios e quatro concessionarios.

Para o catalogo das obras do Museu Nacional de Bellas Artes

UM APPELLO AOS ARTISTAS NO SENTIDO DE ENVIAREM DADOS E INFORMAÇÕES

A directoria do Museu Nacional de Bellas Artes está cuidando da elaboração de um catalogo minucioso, concernente ás obras existentes nas collecções daquelle estabelecimento do Ministerio da Educação. Afim de que seja escoimado de falhas o referido catalogo, o Museu Nacional de Bellas Artes resolveu pedir aos artistas brasileiros, que tenham obras nas galerias do Museu, que enviem os necessarios dados biographicos e relação dos principaes trabalhos da sua autoria. Os dados pedidos incluem os seguintes itens: data e local do nascimento; logar onde estudou; premios; genero de pintura; caracteristica da assignatura.

LIVRARIA ALVES

Livros collegiaes e academicos

CARTAZ DO DIA

CINELANDIA

PLAZA — "Almas no Mar" (Paramount) com Gary Cooper, Frances Dee e George Raft. — Horario: 2 — 4 — 6 — 8 e 10 horas.

METRO — "Madame X" (Metro) com Gladys George e John Beal. — Horario: 1|2 — 2 — 4 — 6 — 8 e 10 horas.

PALACIO — "Ali Babá é Boa Bola" (Fox Film) com Eddie Cantor — Horario: 2 — 4 — 6 — 8 e 10 horas.

ALHAMBRA — "100 Homens e uma Menina" (Universal) com Deana Durbin e Adolphe Menjou, Horario: 2 — 4 — 6 — 8 e 10 horas.

ODEON — "Revolução de Maio" (Lisboa Film) com Maria Clara, Horario: 2 — 4.30 — 7.00 e 9.30 horas.

IMPERIO — "Nas asas da Fama" (R. K. O.) com Lily Pons. — Horario: 2 — 3.40 — 5.20 — 7.00 — 8.40 e 10.20 horas.

PATHE' PALACIO — "Delirio da Verdade" (Universal) com Tom Brown e Barbara Read. Horario: 2 — 3.40 — 5.20 — 7.00 — 8.40 e 10.20 horas.

BROADWAY — (Fechado para remodelação e installação de ar refrigerado).

REX — "Propheta por Acaso" (Columbia) com Ralph Bellamy. — Horario: 2 — 3.40 — 5.20 — 7.00 — 8.40 e 10.20 horas.

CENTRO

ELDORADO — "Morrer de Amor" e "A Volta do Capitão Ricks".

PARISIENSE — "Liga dos Ameaçados" e "A Comedia dos Accusados".

OPERA — "Os Castiçaes do Imperador".

METROPOLE — "Submarino Heroico" e "Audacia de Valente".

PATHE' — "Dois Caipiras Ladinos" e "O Herõe da Fronteira".

POPULAR — "Jornadas Heroicas", "O Cavalheiro dos Pampas" e a "Cilada".

FLORIANO — "Patuscada para Dois" e "Vingança na Fronteira".

PARIS — "Um dia nas Corridas".

S. JOSE' — "Ahi vem o Amor.

IRIS — "Lobos Humanos" e "Inferno entre as Nuvens".

IDEAL — "Captiva e Captivante" e "A' Scena o Autor".

MEM DE SA' — "Prisioneira do Marido" e "O Rei do Rio Pecos".

LAPA — "Primavera".

BAIRROS

SÃO LUIZ — "No Theatro da Vida" (R. K. O.) — com Katharine Hepburn, Adolph Menjou e Ginger Rogers.

POLYTHEAMA — "Garota de Sorte" e "O Amor Sempre Vence".

GUANABARA — "O Marido era o Culpado" e "O Explorador das Selvas".

NACIONAL — "A Pequena Clandestina" e "O Poder de Richelieu".

IPANEMA — "As Perolas da Corôa".

PIRAJA' — "Miss Lang em Hollywood".

VARIETE' — "Almas em Desterro" e "Longe da Lei".

AMERICANO — "Herões do Foot-Ball" e "O Brilhante Azul".

ATLANTICO — "Charlie Chan na Broadway" e a "Mascotte".

CENTENARIO — "O Amor não Espera" e "Cow-Boy de Hollywood".

AVENIDA — "Morrer de Amor" e "Herões do Foot-Ball".

AMERICA — "Rei Sem Corôa".

BRASIL — "Prisioneira do Marido" e "Na Pista do Criminoso".

D. PEDRO — "Caminho da Gloria" e "Ao Norte do Alaska".

BANDEIRA — "Infamia" e "Anjo em Férias".

GUARANY — "Uma Trinca de Sabichões" e "Café Metropole".

APPOLO — "Enigmas á Bordo" e "Adolescencia".

S. CHRISTOVÃO — "Alarma em Pekim" e "Aguas Vingadoras".

CATUMBY — "Nancy Steele Desappareceu" e "Apaga a Luz".

SMART — "O Ultimo Romantico" e "Combatendo Malfeitores".

VELO — "Amor num Bungalow" e "Romeu Destemido".

VILLA ISABEL — "Absolvida" e "O Chefão".

TIJUCA — "O Amor não Espera" e "Falando ás Massas".

HELIOS — "Esposa, Medico e Enfermeira" e "Cavalgada Heroica".

MARACANÃ — "Cock-Tails e Homicidios" e "A Volta do Capitão Ricks".

EDISON — "Sherlock Holmes" e "Falando ás Massas".

GRAJAHU' — "Manya Walewska" e "Prisão sem Grades".

HADDOCK LOBO — "Volantes Rivaes" e "A Ante Sala da Morte".

SUBURBIOS

MEYER — "Labios Peccadores" e "Uma Noite na Opera".

MASCOTE — "Um dia nas Corridas" e "Mysterio da Doca".

...blime Obsessão" e "Roubado no..." e "Dominadores do Espaço".

PALACIO-VICTORIA — "Sublime Obsessão" e "Roubado no Altar".

BEIJA FLOR — "Fugindo á Gloria" e "Esquecer Nunca".

PIEDADE — "O Dobro ou Nada" e "Herões do Foot-Ball".

ALPHA — "Talhado para Campeão" e a "Cruz dos Annos".

MODELO — "Romance entre Balas" e "Rodeio Infernal".

MADUREIRA — "Cock-Tails e Homicidios", e "Quando o Amor Trabalha".

TURF

Jockey Club Brasileiro

RESOLUÇÕES DA COMMISSÃO DE CORRIDAS

A Commissão de Corridas em sessão realizada hontem, tomou as seguintes resoluções:

a) — confirmar as suspensões impostas pelo "starter" aos seguintes aprendizes: de duas reuniões a Sebastião Bezerra e de uma reunião a Claudemiro Pereira, ambos por infracção do art. 168, do Codigo, sendo o primeiro no "Premio Galopador" e o segundo no "Premio Fornosa", da reunião do dia 13;

b) — suspender por mais quatro reuniões o aprendiz Sebastião Bezerra, por infracção do art. 174, do Codigo, no "Premio Sylpho", da reunião do dia 12;

c) — suspender por duas reuniões o aprendiz Domingos Ferreira por infracção do art. 174, do Codigo, no premio "Sylpho", da reunião do dia 12;

d) — dar como cumprida a penalidade imposta ao jockey Humberto Herrera á vista da conclusão do inquerito;

e) — registar o contrato de montaria para o cavallo Sucuruyy, feito pelo proprietario Humberto S. Vasconcellos, com o jockey Geraldo Costa;

f) — chamar á Secretaria, hoje, ás 17 horas, o jockey-aprendiz Sebastião Bezerra;

g) — ordenar o pagamento dos premios da reunião de 6 do corrente.

PROGRAMMAS PARA AS REUNIÕES DE SABBADO E DOMINGO

Para as reuniões de sabbado e domingo proximos, no Hippodromo Brasileiro, ficaram, hontem, organizados os seguintes programmas:

SABBADO

1ª carreira — "Premio Fidelio" — 1.400 metros — 3:500$. — Agricola 54 kilos — Casanova 56 — Estrellita 54 — Tendy 54 e Uracó 56.

2ª carreira — "Premio Veronica" — 1.200 metros — 3:500$. — Atuman 49 kilos — Harpagão 55 — Coroada 53 — Laila 50 — Violet le Duc 55 — Mercurio 55 e Picolino 55.

3ª carreira "Premio Votu" — 1.600 metros — 3:500$000. — Miss Bá 56 kilos — Clipper 54 — Victoria Regia 49 — Chicote 48 — Canto Real 48 e Zarda 56.

4ª carreira — "Premio Onyx" — 1.500 metros — 3:500$000 — Yora 56 kilos — Papae Noel 50 — Arga 48 — Industrial 56 — Irapuasinho 56 — Mineral 48 — Niobe 54 — Mussuá 56 e Cannes 54.

5ª carreira — "Premio Refalosa" — 1.600 metros — 3:500$ — Sylpho 57 kilos — Xamete 54 — Punhal 54 — Salvarsan 49 — Lavalleja 48 e Votu' 52.

6ª carreira — "Premio Failim" — 1.600 metros — 4:000$. — Alubia 54 kilos — Failim 56 — Calote 50 — Refalosa 56 — Zug e Sommeil 54.

Premios do betting: "Onyx" — "Refalosa" — "Failim".

DOMINGO

1ª carreira — "Premio Valdo" — 800 metros — 10:000$000 — Discreta 52 kilos — Veraz 52 — Zio 54 — Brazador 54 e Muzambinho 54.

2ª carreira — "Premio Sassi" — 1.200 metros — 6:000$000 — Ursulina 53 kilos — Venuzia 53 — Nerone 53 — Raio de Sol 55 — Star d'Or 53 — Quadrante 55 — Myrna 53 — Colorado 55 — Vendida 53 e Saquarema 53.

3ª carreira — "Premio Miroró" — 1.400 metros — 5:000$ — Ninita 53 — Patuska 53 — Gandaia 53 — Qui-ta-tá 53 — Quintilha 53 e Califa 55.

4ª carreira — "Premio Juiz" — 1.500 metros — 4:000$000 — Faceirice 53 kilos — Quincas Borba 55 — Catu' — Satania 53 — Cambraia 53 e Onyx 55.

5ª carreira — "Premio Mondesir" — 1.600 metros — 4:000$ — Canicula 56 kilos — Tinteiro 56 — Uruóca 52 — Finis Dreno 53 e Mango 49.

6ª carreira — "Premio Madreperla" — 1.600 metros — 4:000$000 — Nhandi 56 kilos — Soissons 54 — Barnabé 49 — Murmurio 51 — Quarahim 52 — Iapó 56 — Dominó 51 — Formosa 54 — Mignon 48 e Quinau 56.

7ª carreira — "Premio Canicula" — 1.500 metros — 4:000$. — Bill 48 kilos — Miquirinha 50 — Galopador 55 — Marechal 48 — Salyrgan 56 e Juiz 56.

8ª carreira — "Premio Catu'" — 1.900 metros — 5:000$000 — Mi Flete 56 kilos — Oyapock 52 — Queni 55 — Lucky Strike 52 — Coeur d'Or 53 — Tapirapé e Oswaldo Aranha 52.

Premios do betting: — "Madreperla" — "Canicula" e "Catu'".

VARIAS

Tem sido commentada, muito favoravelmente, a demonstração de Canicula, domingo ultimo, na milha do premio "Formosa". Não obstante, encontrar um percurso muito accidentado, a filha de Copyright enthusiasmou no sector das archibancadas pela desenvoltura e elasticidade verdadeiramente admiraveis, com que deu cabo dos adversarios. Segundo diriam os nossos collegas do Prata, a zaina do stud Expedictus passou por Finis Dreno e Uruoca como uma "exhalacion". Ficou, assim, provado, uma vez por todas, que ali temos, até á milha, um dos pontos altos do nosso turf na actualidade. Talvez os leitores desconheçam esta particularidade: a neta de Tracery não perdeu ainda qualquer dos compromissos que satisfez em 1.600 metros, no Rio de Janeiro.

Estreou, ganhando de Arlette em 107" 3|5 para a milha, com 58 kilos no dorso. Poucas semanas depois competiu com adversarios melhores na mesma distancia, e se impoz muito firme a Mango, em 103 4|5. Seu terceiro compromisso na milha, valeu-lhe outro triumpho, desta feita espectacular, arrematando seu "runner-up" Ordenança a tres corpos.

O quarto e ultimo foi o de domingo, cujas passagens verdadeiramente acabamos de rememorar. Entre a segunda e a terceira victoria a filha de Copyright cumpriu um par de inscripções em 1.900 metros, registando então os dois unicos revezes que accusa sua folha de serviços em prados cariocas.

Nas pistas argentinas a grande performance da crioula do El Pelado, a que lhe deu verdadeiramente renome continental, foi tambem cumprida na milha, na famosa Polla de Potrancas, uma das carreiras maximas do programma classico de Buenos Aires, onde sobrepujou a nada menos de que Alforja, que mais tarde se transformaria na melhor egua do turf local, sem distincção de edades. Tambem ali em seu meio de origem Canicula revelando-se uma milheira admiravel, não mostrou possuir grande velocidade inicial. Durante a maior parte do percurso da Polla, manteve-se atrás do numeroso pelotão, apresentando-se só na recta juntamente com Alforja.

— Segundo informam os diarios da Paulicéa, Maritain ganhou o G. P. "14 de Março", com extraordinaria facilidade. O filho de Sparus galopou em todo o percurso, deixando seu "runner-up" seguramente a uns cincoenta metros. O segundo posto é que foi emocionantemente disputado, entre Batilo e Premiado, cabendo finalmente ao "performer" uruguayo, que, proximo do disco, desprendeu-se mais de um corpo do filho de Aymestry. Carioca arrematou em ultimo, muito distanciada, tecendo a imprensa bandeirante commentarios desairosos sobre sua apresentação.

— Juntamente com os potros do Haras Jaçatuba e Oyapock, deve chegar hoje á nossa capital o "tres annos" Smoky, que reingressará nas cocheiras de Claudio Rosa.

— Afim de tratar de negocios de seu interesse, seguiu hontem para São Paulo, por via aerea, o entraineur Oswaldo Feijó.

— O grande premio "Princeza do Sul", disputado domingo ultimo em Pelotas, foi levantado pelo cavallo uruguayo Yonosé, filho de Yeomanstown.

Aos interessados do Interior do Concurso do DIARIO CARIOCA

Para que possam, com a maior brevidade, ser attendidos, queiram enviar-nos um enveloppe sellado, subscriptando o nome do concorrente, a rua, a cidade e o Estado.

PORTE SIMPLES . . $400

PORTE REGISTADO . 1$200

PORTE EXPRESSO . 1$600

Escrevam no enveloppe a palavra "Concurso" para serem attendidos promptamente.

A F. B. F. CONVIDA POR INTERMEDIO DA L. F. R. J. TODOS OS "CRACKS" PARA SE SUBMETTEREM AO EXAME PHYSICO

Na integra o officio enviado á entidade do Edificio Guinle

A L. F. R. J. vem de receber um officio da Federação Brasileira de Football, communicando os motivos da escolha dos serviços da Escola de Educação Physica, como tambem pedindo providencias para que esta entidade envie todos os players para o necessario exame medico.

E' o seguinte o theor do officio:

"Tenho o prazer de communicar a v. ex., para os devidos fins, que a Confederação Brasileira de Desportos, em tempo util, no exercicio de sua legitima attribuição, inscreveu o Brasil, para participar dos jogos da Copa do Mundo, que se realizarão de maio a junho do corrente anno, em França, promovidos e superintendidos pela Fédération Internationale de Football Association.

Como medida preliminar estabeleceu a Confederação Brasileira de Desportos, que os elementos das diversas entidades confederadas, com possibilidades de serem requesitados, de futuro, para as provas de selecionamento, fossem, previamente, submettidos, na Escola de Educação Physica do Exercito, á rigoroso e eliminatorio exame pelos technicos daquelle estabelecimento official.

A preferencia dada pela C. B. D. aos serviços da Escola de Educação Physica do Exercito, não implica no desconhecimento dos serviços medicos organizados e mantidos pelas entidades federadas e alguns de seus clubs, maximé, o da entidade de sua digna presidencia, sabidamente excellente e modelar, mas, tão somente, o desejo de manter orientação unica e methodica em materia ainda não systemitizada nos nossos centros sportivos. Nestas condições rogo a v. ex., a gentileza de ordenar as providencias que forem de mister, para que se submettam a exame no Serviço Medico da Escola de Educação Physica do Exercito, em datas e horas que communicarei a v. ex, opportunamente, os jogadores:

Affonso Guimarães da Silva, Algisto Lorenzato, Alvaro Gonçalves da Rocha, Alvaro Lopes, Cançado, Arthur Machado, Euclydes Barbosa, Domingos da Guia, Elba de Padua Lima, Fausto dos Santos, Hercules de Miranda, José Perracio, José Procopio, Leonidas da Silva, Leonizio Fantoni, Martin Mercio Silveira, Placido de Assis Monsores, Roberto Emilio da Cunha, Rodolpho Barteckko, Romeu Pelliciari, Thadeu Boguszewski Junior, Waldemar de Britto e Walter de Souza Goulart."

(Continua)

UM PREDIO GRATIS

Offerecido aos colleccionadores dos SELLOS ENCARNADOS. Peça hoje mesmo o seu mappa á Praça Tiradentes, 81 ou em qualquer casa commercial distribuidora de Sellos Encarnados. JORNAES VELHOS, GARRAFAS E VIDROS, VALEM SELLOS. Informações pelo telephone 23-6754.

Encyclopedia de Geologia Economica do Brasil

"AS MINAS DO BRASIL E SUA LEGISLAÇÃO"

Sob os auspicios do Ministerio da Agricultura, está sendo elaborada a Encyclopedia de Geologia Economica do Brasil, orientada pelo geologo Djalma Guimarães, director do Laboratorio Technico da Producção Mineral e autor de innumeros trabalhos scientificos.

A Encyclopedia, iniciativa da Fundação Pandiá Calogeras, é a reedição annotada e ampliada da grande obra "As Minas do Brasil e a sua Legislação" e será constituida de doze volumes, inseridos na Collecção Brasiliana da Bibliotheca Pedagogica Brasileira.

O primeiro volume constará de uma longa introducção, de caracter sociologico e historico sobre o problema da mineração no Brasil, de autoria de Affonso Carlos de Mello Franco, professor de Historia da Civilização da Universidade do Districto Federal e escriptor especializado em assumptos brasileiros. Nesse intuito, o dr. Mello Franco estudará ainda a influencia da obra de Calogeras no pensamento nacional.

No primeiro volume, será incluido na integra o historico da mineração do ouro, que Calogeras escreveu para a sua obra principal, revisto e annotado pelo director da Casa Ruy Barbosa, Luiz Camillo de Oliveira, que trouxe vasta documentação de Portugal sobre o periodo colonial de Minas Geraes.

O segundo e terceiro volumes, que se acham no prelo, versam exclusivamente sobre a geologia do ouro, constituindo completa monographia sobre a formação das nossas jazidas. O dr. Djalma Guimarães, com o auxilio dos technicos da Producção Mineral, deu um grande desenvolvimento ao estudo do ouro no Brasil, acrescentando copioso material inédito.

Diamante, prata, pedras preciosas, constituem a materia do quarto e quinto tomos, que virão a lume ainda este anno. Estão sendo organizados pelo dr. Djalma Guimarães que prometteu para o proximo anno os referentes ao carvão, ferro, petroleo e manganaz. A legislação mineira será estudada minuciosamente nos dois ultimos volumes.

A "Encyclopedia de Geologia Economica no Brasil", repositorio descriptivo e analytico das nossas riquezas mineraes, é obra destinada, pelo seu alto cunho scientifico e finalidade pratica, a traçar novos rumos no desenvolvimento da industria da mineração brasileira.

Dr. José de Albuquerquè
Affecções sexuaes masculinas venereas ou não. Tratamento da
IMPOTENCIA EM MOÇO
R. DO ROSARIO, 172. De 1 ás 6

O Touring Club do Brasil pediu ao ministro da Fazenda a federalização dos impostos de automoveis

A proposito de um dos mais importantes assumptos que podem ser objecto de deliberações por parte dos Secretarios de Finanças dos Estados, actualmente reunidos em conferencia nesta Capital, sob a presidencia do sr. ministro da Fazenda a este ultimo dirigiu a Directoria do Touring Club o importante officio que se segue:

"Exmo. sr. dr. Arthur de Souza Costa, DD. ministro da Fazenda e presidente da Conferencia dos Secretarios de Finanças. — A directoria do Touring Club do Brasil, em sessão de hoje, approvou por unanimidade a proposta de seu director consultor juridico dr. Edmundo de Miranda Jordão, no sentido de representar, com a devida venia, a v. exa. como presidente da Conferencia dos Secretarios de Finanças de todos os Estados da Federação Brasileira afim de ser dado integral cumprimento ao art. 25 da Constituição Nacional em vigôr, que não permitte qualquer limitação ao trafego e veda terminantemente assim aos Estados como aos Municipios cobrar, sob qualquer denominação, impostos interestaduaes ou intermunicipaes, de viação ou de transporte, que gravem ou perturbem a livre circulação de bens ou de pessôas e dos vehiculos que os transportarem.

Nessa conformidade, devem o automoveis pagar apenas a taxa federal que fôr annualmente fixada, com um typo de chapa uniforme, afim de terem livre transito em todo o paiz, sem quaesquer outras taxações estaduaes ou municipaes.

Está certo o Touring Club do Brasil de que essa prescripção constitucional merecerá desde já o apoio politico e o concurso patriotico de todos os representantes dos Estados que óra se reunem sob a sabia orientação de v. ex. afim de ser com urgencia elaborado o respectivo projecto do decreto-lei a ser submettido á sancção do eminente chefe da Nação Brasileira.

O cumprimento immediato desse dispositivo da Carta Constitucional de 10 de novembro de 1937 facilitará o trafego interestadual e intermunicipal em todo o territorio do paiz, e proporcionará o rapido desenvolvimento do turismo, do automobilismo e do rodoviarismo em geral, tão necessarios ao progresso nacional. Aproveitamos a opportunidade para apresentar a v. ex. as homenagens do Touring Club com os melhores votos do mais brilhante exito dos trabalhos e resultados praticos dessa Conferencia na vida economica e financeira do Brasil. — (a.) Juvenal Murtinho Nobre, presidente e Edgard Chagas Doria, secretario geral.

HEIDER VILLARES SUCENA — J. ARAUJO VILLELA

ADVOGADOS

Patrocinam causas civeis e commerciaes adiantando custas — Rrepresentantes nos Estados. — Escriptorio: RUA OUVIDOR, 183-Salas 204-205. — Tel. 42-7802 e 42-5603.

SERÃO PAGOS A QUEM PROVAR QUE O "FEL-PAM" CONVENIENTEMENTE USADO NÃO MATA DE FACTO TODA E QUALQUER ESPECIE DE BARATA.

PARA AS MOSCAS, ENTÃO, E' UMA SENTENÇA DE MORTE.

NÃO E' PRECISO BOMBEAR E PERCORRER A CASA TODA DEIXANDO O AR IRRESPIRAVEL SOMENTE PARA "TONTEAR".

Basta collocar em uma vasilha qualquer um pouco de FEL-PAM junto com tres partes de agua em um dos quartos, ou na area, trocar a solução de dois em dois dias, e em pouco tempo, os insectos tornar-se-ão uma desagradavel lembrança.

COMECE HOJE MESMO A USAR FEL-PAM.

PUBLICIDADE PANNON

FEL-PAM

Iniciar-se-á Amanhã o Quinto Concurso de Verão da L. C. N.

O "four" rubro-negro Piedade, Lygia, Scylla e Geysa tentarão bater o "record" carioca dos 4x50 livres — A representação do Flamengo

Amanhã, ás 21 horas, será iniciado o 5º Concurso de Verão promovido pela Liga Carioca de Natação e patrocinado pelo "Jornal do Commercio". O promissor certame do sport mais util aos brasileiros que é destinado aos nadadores novissimos, juniors e seniors, de ambos os sexos, vem despertando um grande interesse nos nossos circulos sportivos e mui especialmente nos meios rubro-negros pois é esperada, com singular ansiedade, uma actuação brilhante para a equipe do Flamengo.

UMA TENTATIVA DE "RECORD"

Piedade, Lygia, Scylla e Geysa, componentes da melhor turma feminina da cidade, tentarão bater, amanhã, na piscina do Club de Regatas Botafogo, o "record" carioca da prova de 4 x 50 metros, nado livre.

INGRESSOS SO' NO LOCAL

A Liga Carioca de Natação, por nosso intermedio, avisa que os ingressos para o 5º Concurso de Verão só serão vendidos nas bilheterias da piscina do Botafogo. Não serão attendidos tambem os pedidos sobre reserva dos mesmos.

A EQUIPE DO FLAMENGO

200 metros — novissimos — nado livre — Athenar Guimarães Queiroz, Mauricio Poncy Brandão, Cassio Pereira da Cunha e Cesar Valcarce Franco (R).

100 metros — moças juniors — nado de peito — Ilse Lauermann.

100 metros — novissimos — nado de peito — John L. Kerr e Herbert W. Rammelt.

100 metros — novissimos sem victoria — nado de costas — Hermano Coelho Gomes, Marcillio Claudio Barbosa e Didimo Agapito da Veiga.

400 metros — moças juniors — nado livre — Geysa Formenti de Carvalho e Mercedes Duval Barroso.

100 metros — seniors — nado livre — Armando Coelho de Freitas, Guilherme Bungner, Hugo Linhares Dias Uruguay e Cassio Pereira da Cunha.

100 metros — moças juniors — nado de costas — Neuza Cordovil.

200 metros — moças novissimas — nado de peito — Ilse Lauermann.

200 metros — novissimos sem victoria — nado livre — Mauricio Poncy Brandão, Domingos Camara e José Viegas.

100 metros — juniors — nado de costas — Ivan Freysleben, Fernando Weiss Magalhães, Walter Fonseca e Guilherme Bungner (R).

4x50 metros — novissimos — nado livre — Athenar Guimarães Queiroz, Cassio Pereira da Cunha, Cesar Valcarce Franco e Jorge Gabriel Fernandes.

400 metros — juniors — nado livre — Eduardo Lapalau Netto, Cesar Valcarce Franco e Octavio Mendonça.

200 metros — novissimos — nado de costas — Ivan Freysleben, Fernando Weiss Magalhães, Hermano Coelho Gomes e Marcillio Claudio Barbosa (R).

100 metros — moças novissimas — nado livre — Geysa Formenti de Carvalho e Marilda Tavares Bastos.

100 metros — novissimos — nado de peito — John L. Kerr e João Gaudenzi.

100 metros — seniors — nado de costas — Hugo Linhares Dias Uruguay, Marcillio Claudio Barbosa, Guilherme Bungner e Fernando Weiss Magalhães (R).

1.500 metros — seniors — nado livre — Eduardo Laplan Netto, Athenar Guimarães Queiroz, Octavio Mendonça e Cesar Valcarce Franco (R).

200 metros — seniors — nado de peito — Moacyr Marques Machado, Oscar Garcia Zuniga, Herbert Wolfram Rammelt e John L. Kerr. (R).

400 metros — moças seniors — nado livre — Piedade Coutinho, Lygia Cordovil, Scylla Venancio e Geysa Formenti de Carvalho (R).

Abilio Pinto Louzada

(FUNCCIONARIO DO M. DA AGRICULTURA)

Falleceu, hontem, ás 19 e 30 minutos, em sua residencia na rua do Rocha n. 16, o joven funccionario, com exercicio no Centro Agricola de Santa Cruz, Abilio Pires Louzada, filho da viuva Amelia Pires Louzada. Sairá o feretro ás 16 e 30 horas de hoje para o cemiterio de S. Francisco Xavier.

desenhos, croquis, suggestões, etc consulte a 22-3018

SECÇÃO TECHNICA DA PUBLICIDADE DO Diario Carioca

SOB A DIRECÇÃO DO DESENHISTA QUEIROS

Garantias Maximas Para os Interessados!

O Sr. Luiz Aranha Expõe a Medida da C. B. O. Em Torno da Representação Brasileira

Conforme fôra annunciado, o presidente do C. A. da Confederação Brasileira de Desportos, dr. Luiz Aranha, effectuou hontem uma reunião com os representantes da imprensa sportiva da cidade.

O motivo dessa reunião era o desejo do presidente da entidade da rua Sete expôr á imprensa os planos e projectos da entidade maxima, com relação á representação brasileira que comparecerá ao Campeonato Mundial.

SEGUIRÃO CONTRATADOS

Inicialmente, o dr. Luiz Aranha expõe a situação dos jogadores perante a C. B. D.:

— Acentuarei de ante-mão que os vinte e dois cracks que nos representarão irão garantidos, na questão monetaria, pois receberão um conto de réis por mez, além de uma ajuda de custas e mais uma diaria de 10 a 30 francos, variavel com o local em que se hospederem.

RECOMPENSAS ORDINARIAS E EXTRAORDINARIAS

Prosegue o dr. Luiz Aranha:

— Na hypothese da conquista de uma semi-final ou final, haverá recompensas extraordinarias, além das gratificações ordinarias por jogos ganhos.

SEGURO PARA TODOS

— Todos os "players", serão tambem segurados, pelo espaço de tempo que comprehende entre a ida e o regresso da nossa delegação.

COMPENSAÇÃO DAS VANTAGENS

— Assim como procuraremos estimular os players, concedendo-lhes todas as vantagens e conforto, exigiremos tambem uma compensação. Todos terão que se submetter incondicionalmente ao regime disciplinar que fôr estabelecido, preparando-se physica e moralmente para ficarem á altura da missão honrosa que lhes será confiada de representantes do Brasil no estrangeiro. Aliás, essa exigencia será extensiva a todos quantos formarem na embaixada nacional.

OS CLUBS QUE FORNECEREM JOGADORES NÃO SERÃO PREJUDICADOS

Ainda na hypothese de saldo financeiro, este será concedido equitativamente aos clubs que deram jogadores.

NADA DE PELEJAS EXTRAS

Sobre a possibilidade da realização de pelejas extras após o Campeonato Mundial, informa-nos o presidente da C. B. D.

— Não aceitaremos de modo algum convites para a realização de jogos extras antes do certame.

No regresso, não farei obstaculos para que se effectue um ou mais jogos, sómente para satisfazer á solicitação de uma co-irmã européa.

CONCENTRAÇÃO EM CAXAMBU'

O dr. Castello Branco, presidente da F. B. F., fazendo uso da palavra informa á reportagem estar propenso a enviar todos os "azes" convocados a Caxambu' afim de lá ficarem concentrados. Adianta o alto paredro que os jogadores deverão seguir no proximo dia 20, sendo provavel que ao regressar façam uma exhibição ao publico carioca.

QUAL O JORNALISTA QUE IRA'?

Vem suscitando celeuma nos meios jornalisticos da cidade a questão da ida de um chronista-sportivo ao Campeonato Mundial. Logo terminada a sua exposição, foi o dr. Luiz Aranha arguido sobre esse palpitante assumpto. O presidente da C. B. D. respondeu que entregava a tarefa da escolha á Associação de Chronistas Desportivos.

SEGUIRA' UM SPEAKER

Junto á delegação deverá seguir um speaker-sportivo carioca afim de irradiar para o Brasil todos os jogos em que participar a representação patricia.

Dentro de Poucas Horas Estará Entre Nós a Delegação Brasileira de Basket-ball

O Dr. Getulio Vargas Dá o Seu Apoio

Financiando o transporte da delegação nacional

O sr. presidente da Republica

Durante a reunião effectuada com os jornalistas sportivos, o dr. Luiz Aranha destacou o valioso auxilio concedido por s. excia., o sr. presidente da Republica, para a organização da equipe nacional que disputará a Taça do Mundo.

O presidente da C. B. D. conseguiu do dr. Getulio Vargas o financiamento do transporte dos nossos representantes.

Essa cooperação é de um alto significado, pois vem confirmar a sua devotada attenção pelos assumptos sportivos.

A ajuda de custas que porventura a entidade organizadora do Campeonato destine para esse fim, uma vez que já estão resolvidos os transportes, essa subvenção será aproveitada para a estada do excedente do numero de componentes fixado pela mesma entidade.

O "Cap Norte" Atracará no Cáes Mauá Entre 11 e 12 Horas

Prepara-se carinhosa manifestação aos "scratchmen" brasileiros

Dentre de poucas horas atracará no Cáes Mauá o elegante navio "Cap Norte", que traz a seu bordo a Delegação Brasileira de Basket-Ball que participou do ultimo Campeonato Sul-Americano effectuado em Lima.

Embora não tenham alcançado o brilho que era de se esperar, os nossos patricios conseguiram mostrar o grão do progresso do nosso basket-ball, fazendo exhibições primorosas, que culminaram quando do choque travado contra a equipe peruana, que se sagrou campeã invicta.

Frente aos locaes, os scratchmens brasileiros lutaram bravamente e só deixaram a quadra derrotados graças á flagrante chance que auxiliou os peruanos durante todo o desenrolar da peleja.

A imprensa e o publico de Lima fizeram justiça aos nossos, sendo considerada unanimemente a superioridade do scratch do Brasil.

Desta fórma, o nosso publico mormente, os afficionados do basket-ball deverão comparecer ao Cáes Mauá afim de recepcionarem festivamente os patricios que nos representaram no certame continental.

OS CRACKS PAULISTAS FICARAM EM SANTOS

A delegação chegará a esta capital incompleta em virtude de os cracks bandeirantes, bem como o "coachs" sr. Soares Filho, e o jornalista Bernardo Monte terem ficado em Santos.

11 HORAS

Conforme uma informação precisa da Policia Maritima, o "Cap Norte", aportará entre 11 horas e meio dia.

UM INCENTIVO AOS Jogadores Brasileiros!

O industrial Gonçalo de Vasconcellos offerece riquissimas medalhas de ouro aos futuros campeões!

O industrial Gonçalo de Vasconcellos

Partiu do conhecido industrial de Campos, o sr. Gonçalo de Vasconcellos, o primeiro gesto de incentivo aos bravos elementos que defenderão o nosso Brasil sportivo no confronto mundial que terá logar em Paris.

O proprietario das "Usinas Vasconcellos Reunidas", agraciando o DIARIO CARIOCA com a escolha para seu porta-voz, offerecerá aos players nacionaes, na hypothese da conquista da "Coupe du Monde", riquissimas medalhas de ouro.

Desta forma, o sr. Gonçalo institue uma lembrança espontanea dos brasileiros aos elementos que souberem corresponder á enorme confiança nelles depositadas, arrebatando para o nosso torrão o trophéo supremo do football mundial.

Campeonato sul-americano dos meios pesados

O sr. Bernardo Wall, director technico da Brasil Ring seguiu para Buenos Aires com o objectivo de tomar importantes procidencias para assegurar o exito da proxima temporada pugilistica.

Entre outros objectivos, o sr. Bernardo Wall leva o' de providenciar para que seja realizado em nossa capital o campeonato sul americano de meios pesados.

Neste sentido elle entrará em entendimentos com a Confederação Sul-Americana e com as entidades dirigentes do box no Uruguay, Chile e Argentina.

Brasilino Fino, campeão brasileiro da categoria, será o representante do Brasil. O nosso glorioso patricio, sabedor dos projecto da Brasil Ring, resolveu intensificar o seu treinamento e está preparando-se com mais enthusiasmo do que nunca. A disputa entre nós do titulo de Campeão Sul-Americano dos Meios Pesados será um empreendimento da Brasil Ring merecedor de francos applausos.

Antecipa-se para hoje o embarque do Flamengo para Bahia

Afim de effectuar uma temporada na "boa terra" seguirá hoje para Bahia a equipe completa de profissionaes do C. R. Flamengo.

Será iniciado sexta-feira o Campeonato de Waterpolo da L. C. N.

A Liga Carioca de Natação fará realizar na proxima sexta-feira, ás 20,45 e 21,15 horas, na piscina do Club de Regatas Botafogo, os primeiros jogos dos Campeonatos da 1a e 2a divisões.

Botafogo e Internacional são os adversarios de depois de amanhã. Ambos possuem equipes bem constituidas, capazes portanto de offerecer aos adeptos do violento sport dois embates plenos de attractivos.

Para o controle technico foram escalados os seguintes officiaes: arbitro, Robert Karl Schneeweiss; chronometrista, Antonio Biondi; apontador, Waldemar Machnowitch; delegado, Walter Tross.

Os demais jogos serão realizados nos seguintes dias: 22 de março — Internacional x Flamengo, 25 de março — Botafogo x Flamengo; 29 de março — Internacional x Botafogo; 1º de abril — Flamengo e Internacional; 5 de abril — Flamengo x Botafogo.

Reune-se hoje o Conselho Superior da L. F. R. J.

Reunir-se-á hoje em sessão ordinaria o Conselho Supremo da L. F. R. J.

Dentre os assumptos a tratar, destaca-se a do "Caso Lipe Peixoto, que terá na reunião de amanhã o seu ponto final. Podemos adeantar de que nada foi apurado contra o arbitro profissional "pivot" da questão, resultando consequentemente o archivamento do processo.

Além do "Caso Lippe" serão tratados mais os seguintes assumptos: — Modificações de regulamentos e Codigos — Datas do Torneio Initium — Taça do ramo "Taça Municipal" para "Taça Prefeito do Districto Federal".

Deverá tambem entrar em discussão uma petição do sr. Elysio Alves que allegando varias attenuantes pede a transformação de sua eliminação para suspensão.

Alekhine venceu

MONTEVIDE'O, 15 — A Partida de Xadrez entre o campeão mundial sr. Alekhine e o jogador brasileiro, Silva Rocha, terminou com a victoria do primeiro, no 40º lance. — (U. P.)

OLIVEIRA X FLORES

MONTEVIDE'O, 15 — Terminou empatada a partida de xadrez que se estava travando entre o brasileiro Salles de Oliveira e o jogador chileno Flores. O empate foi declarado no 21º lance. — (U. P.)

UM GENTIL CONVITE do Botafogo F. C. a Todos os Sportistas da Cidade

O Botafogo Football Club, por intermedio do DIARIO CARIOCA, convida seus socios, ex-socios, sympathizantes e desportistas em geral, emfim, todos aquelles que ajudam e acompanham com desvelo o desenvolvimento e o progresso desportivo do Districto Federal, a visitarem as obras do estadio que está construindo.

Em qualquer dia das 10 ás 18 horas, o gerente do club acompanhará e dará quaesquer explicações ás pessoas que honrarem o Botafogo com sua presença nas obras do referido estadio.

O Carioca S. C. Só Voltará ás Lides Officiaes do Football Occupando o Logar Que lhe é Devido

A orientação do gremio gaveano a proposito da iniciativa da Portagueza

Caminha para uma solução satisfatoria o problema do isolamento que envolve os "pequenos clubs", recem desligados da L. F. R. J.

Pretende a Portugueza, coadjuvada pelas associações que estão em identica situação, fundar uma entidade nova, e para isso solicitou dos clubs esse apoio.

Entre os nomes divulgados, o do Carioca S. C. destacou-se pelo seu vulto no sport nacional.

Desta forma, collocado tambem numa posição delicada pela unificação do football, procuramos ouvir dos seus directores a orientação adoptada deante desse convite.

Tivemos, então, opportunidade de palestrar com directores do gremio gaveano.

E a sua attitude nos foi desvendada: o Caroca S. C. não se filiará á entidade que se pretende fundar.

Justificando, perante o publico, este gesto, foi invocada a sua figura, deformada pelos "pacifistas do sport", afastando-se voluntariamente o Carioca S. C. só poderá voltar ás lides officiaes occupando o logar que lhe é devido.

Desta forma, o sympathico gremio apresenta uma satisfação da sua recusa á proposta da A. A. Portugueza.

A Mutuante S. A.

179, R. 7 DE SETEMBRO, 179
Leilão de Penhores em 17 de março ás 13 horas

As cautelas poderão ser reformadas até a vespera e o catalogo será publicado no "Jornal do Commercio", no dia do leilão.

RAIOS X
EXAMES RADIOLOGICOS EM RESIDENCIA
Drs. Victor Côrtes — E — Carlos Campos.
Diariamente, de 9 ás 11 e 14 ás 18 horas
Assembléa 73, 1.º and.
Tel.: 22-5330

Doenças ano-rectaes E DOS INTESTINOS
Dr. Lauro Borges
Tratamento das hemorrhoidas sem operações e sem dôr
RODRIGO SILVA, 14 - 3.º
22-1250

AVISO
ALFAIATARIA ESTRELLA D'ALVA
PRAÇA TIRADENTES N. 76

Communico aos distinctos amigos e freguezes que a ALFAIATARIA ESTRELLA D'ALVA tem como contra-mestre o Sr. FRANCISCO PIMENTA (ex-contra mestre da Santos Dumont), o qual está ás ordens dos amigos e apto a attender a qualquer exigencia e ao mesmo tempo agradece.

ALFAIATARIA ESTRELLA D'ALVA
PRAÇA TIRADENTES N. 76

Grande e variado stock de casimiras e linhos estrangeiro e nacional.

ALFAIATARIA ESTRELLA D'ALVA
PRAÇA TIRADENTES N. 76

INFORMAÇÕES FINANCEIRAS E COMMERCIAES

MERCADOS

CAMBIO

Libra — 86$060 — Dollar 17$300

Regulava hontem, firme o mercado cambial e com alta nas taxas.

O Banco do Brasil, adquiria a moeda londrina a 86$060 e a yankee de 17$300. Assim ficou, no primeiro fechamento.

Reabriu e fechou, inalterado.

NA ABERTURA O BANCO DO BRASIL AFFIXOU A SEGUINTE TABELLA PARA A COMPRA DO DINHEIRO

Letras a 90 dias: Libra .. 85$860 e dollar 17$270.

Prompto: Libra 86$060; dollar 17$300; franco $505; marco compensação 5$735; peso argentino, papel 4$450.

FOI AFFIXADA HONTEM A SEGUINTE TABELLA PARA DEPOSITO

Libra 87$560; corôa tcheca, $620; franco $529; escudo, $796 marco compensação 5$835; florim 9$784; franco suisso 4$052; Idem, belga, Idem, belga 2$963; peso argentino, papel 4$750; uruguayo 8$100 e lira $927.

CURSO DE MOEDAS SEGUNDO AS MEDIAS CALCULADAS PELA CAMARA SYNDICAL DO RIO DE JANEIRO

A' vista: Londres 87$885; Paris $552; Italia $929; Allemanha (Rg. Mark) 7$090; (Rg. Mark(4$300; (V. Mark) 5$850; (U. Mark) 4$300; Portugal $841; Belgica (ouro) 2$971; Suissa 4$070; Tcheco-Slovaquia $620; Nova York, 17$418; Buenos Aires 4$947; Japão 5$148; Canadá 17$600; Austria 3$500 e Polonia 3$500.

MOEDAS

Libra	103$153
Dollar	20$539
Libra Peruana	50$000
Franco	$675
Franco suisso	4$650
Escudo	$937
Peso argentino	5$284
Peso uruguayo	9$008
Reichsmark	5$360
Lira	$897
Florim	10$929
Yen	5$500
Zloty	3$790

OURO FINO

O Banco do Brasil comprou hontem a gramma de ouro fino na base de 1.000 por 1.000 em barra ou amoedado ao preço de 19$700.

O CAMBIO NO EXTERIOR

Abertura de Londres

Sobre Nova York, 4.97.50; Allemanha, 12.40 1|4; Paris, 165.87; Hollanda 8.97.3|8; Italia 94.65; Belgica, 21.66. 3|4; Portugal 11818 centimos por libra.

Fechamento de Londres

Sobre Nova York, 4.97.62.

Abertura de Nova York

Sobre Londres 4.97.50.

TITULOS

Hontem, o mercado de titulos funccionou em condições bastante trabalhadas, com negocios de vulto mais desenvolvidos sobre a maioria dos valores que se revelaram estaveis.

CAFE'

TYPO 7 — 12$100

Esse mercado, hontem, abriu e funccionava sustentado.

Venderam-se de manhã .. 2.724 saccas e á tarde mais .. 2.122, num total de 4.846, contra 5.270 ditos precedentes.

Cotou-se a 41$100 por 10 kilos o typo 7 e o mercado fechou inalterado.

COTAÇÕES POR 10 KILOS

Typo 3	14$100
Typo 4	13$600
Typo 5	13$100
Typo 6	12$600
Typo 6	12$600
Typo 7	12$100
Typo 8	11$600

Pauta semanal:

Café commum	1$300
Idem, fino	2$100

MOVIMENTO ESTATISTICO

Entradas:

Leopoldina (Minas) 1.101 e (Rio) 1.773, num total de 2.874.

Maritima (Minas) 1.577 e (São Paulo) 3.392, num total de 5.969.

Armazem Reg: Flum. "Rio" 2.822, perfazendo um total de 11.665.

Anno passado, não houve. Desde o 1º do mez 155.139, numa média de 11.081. Do 1º de julho 1.784.698, numa média de 6.944. Do 1º de julho, anno passado, 1.809.816. Café revertido ao stock desde o 1º de julho 10.731.

Embarques:

America do Norte	12.540
Europa	14.289
Africa	13.410
Asia	3.282
Cabotagem	40
Total:	43.569

Idem, anno passado 352. Desde o 1º do mez 183.636. Do 1º de julho 1.702.444. Idem, anno passado 1.380.190, tendo em stock 653.260. Menos consumo local dos dias 13 e 14 1.000, num total de 652.260. Idem, anno passado 684.857.

ASSUCAR

O mercado saccarino, hontem, funccionava sustentado. As transacções eram de menor vulto e os preços vigoravam nas bases precedentes.

Fechou este mercado sustentado.

MOVIMENTO ESTATISTICO

Entradas 200. Saidas 1.700, tendo em stock 31.473 saccos.

COTAÇÕES POR 60 KILOS

Branco crystal 55$500 a 56$; Demerara 55$ a 55$500 e mascavos 41$ a 41$500.

NO MERCADO DE ASSUCAR NO CORRENTE ANNO DE 1937, CONSTATOU-SE O SEGUINTE MOVIMENTO ESTATISTICO

Entraram 3.006.201 saccos, sendo 1.292.210 de Campos; 385.783 de Pernambuco; .. 157.565 de Minas; 115.007 de Maceió; 39.320 da Bahia; .. 1.4318 de Sergipe; 1.998 do Espirito Santo, e sairam .. 2.009.672 ditos.

ALGODÃO

O mercado desse producto hontem funccionava firme. Dispertaram algum interesse as transacções e os preços eram os mesmos de vespera.

Fechou este mercado firme.

MOVIMENTO ESTATISTICO

Entradas não houve. Saidas 250, tendo em stock 12.877 fardos.

Fechou este mercado firme.

COTAÇÕES POR 10 KILOS

Seridó: typo 3. 49$ a 50$. typo 4. 47$ a 48$. Sertões: typo 3 46$ a 47$; typo 5. 42$500 a 43$500. Ceará e Mattas: nominal. Paulista typo 3, nominal; typo 5 42$ a 42$500.

Movimento de vapores

ESPERADOS

DA EUROPA PARA O RIO DA PRATA

Hamburgo e esc., "Monte Olivia"	16
Genova e esc., "Neptunia"	17
Hamburgo e esc., "Siqueira Campos"	17
Antuerpia e esc., "Astrida"	20
Southampton e esc., "Almanzora"	21
Marselha e esc., "Mendoza"	22
Hamburgo e esc., "General Artigas"	23
Havre e esc., "Formoza"	27
Londres e esc., "High Patriot"	28
Stockholmo e esc., "Columbia"	28
Londres e esc., "Almeda Star"	28
Genova e esc., "Augustus"	28
Borleaux e esc., "Massilia"	29
Hamburgo e esc., "Monte Paschoal"	30
Hamburgo e esc., "Cuyabá"	30
Amsterdam e esc., "Esmland"	31

DOS ESTADOS UNIDOS PARA O RIO DA PRATA

Baltimore e esc., "Capillo"	16
Nova York e esc., "Eastern Prince"	18
Nova Orleans e esc., "Barbacena"	19
Nova Orleans e esc. "Delpud"	22
Nova York e esc., "Minnegua"	23
Nova York e esc., "Wester World"	25

DE CABOTAGEM

Porto Alegre e esc., "Bocaina"	16
Belém e esc., "Pará"	16
Porto Alegre e esc., "P. de Moraes"	16
Laguna e esc., "Murtinho"	17
Porto Alegre e esc. "Taquy"	17
Recife e esc., "C. Capella"	18
Porto Alegre e esc., "Atalaia"	19
São Francisco e esc., "Manáos"	20
Manáos e esc., "Almirante Jaceguay"	21
Porto Alegre e esc. "Uçá"	21
Santos, "Poconé"	22
Tutoya e esc., "3 de Outubro"	22
Recife e esc. "Mantiqueira"	22
Belém e esc., "Rod. Alves"	23
Porto Alegre e esc., "Curityba"	23
Porto Alegre e esc., "Butiá"	24

A SAIR

PARA A EUROPA DO RIO DA PRATA

Havre e esc., "Jamaique"	16
Genova e esc., "Campana"	16
Hamburgo e esc., "Cap. Norte"	16
Helsinki e esc., "Herakles"	17
Antuerpia e esc., "Indier"	17
Londres e esc. "Sabor"	17
Genova e esc., "Conte Grande"	19
Hamburgo e esc., "Cap. Arcona"	19
Hamburgo e esc. "Petropolis"	20
Hamburgo e esc., "Bagé"	20
Londres e esc., "Andalucia Star"	21
Rotterdam e esc., "Alcyone"	21
Londres e esc., "High Princess"	22
Hamburgo e esc. "Monte Rosa"	24
Gdynia e esc., "Kosciusko"	24
Amsterdam e esc., "Waterland"	25
Helsinki e esc., "Orient"	26
Genova e esc., "P. Giovanna"	27
Gdynia e esc., "Pulaski"	29
Hamburgo e esc., "Raul Soares"	30
Trieste e esc., "Neptunia"	30
Hamburgo e esc., "General San Martin"	30

PARA OS ESTADOS UNIDOS DO RIO DA PRATA

Nova Orleans e esc., "Poconé"	17
Nova York e esc., "Southern Prince"	18
Nova Orleans e esc., "Delrio"	20
Nova York e esc., "Mandu"	23
Nova York e esc., "Pan America"	24
Nova York e esc., "Lalande"	26
Philadelphia e esc., "Coldbrook"	29
Nova York e esc., "E. Prince"	31

POR CABOTABEM

Porto Alegre e esc., "Itanagé"	16
S. Francisco e esc., "Venus"	16
Antonina e esc., "Vesper"	16
Laguna e esc., "Anna"	16
Porto Alegre e esc., "Aratimbó"	16
Aracaju' e esc., "Capivary"	16
Porto Alegre e esc., "Herval"	16
Maceió e esc., "Bocaina"	17
Porto Alegre e esc "Pará"	17
Porto Alegre e esc., "S. Pedro"	17
S. de Itapemirim, "Aaim"	18
Cabedello e esc., "Itapura"	18
São Francisco e esc., "Tutoya"	18
Parnahyba e esc., "Taquy"	18
Belém e esc., "Prudente de Moraes"	18
Porto Alegre e esc., "Piauhy"	19
Belém e esc., "Itapagé"	19
Maceió e esc., "Ckbatão"	19
São Francisco e esc., "Paraná"	19

Assistencia Judiciaria do DIARIO CARIOCA

Criada esta secção gratis para os seus leitores pobres sob a direcção do dr. Alvaro Conceição de Oliveira

O DIARIO CARIOCA, ao inaugurar a Assistencia Judiciaria para seus leitores, prestou mais um relevante serviço á sociedade defendendo os direitos dos que necessitam de Justiça. O successo e recompensa dessa nova secção encontramos nos agradecimentos que temos recebido. Continuaremos diariamente das 10 ½ ás 11 ½ a attender aos interessados.

CORRESPONDENCIA

Manoel José de Carvalho — **Compareça com urgencia á nossa redacção.**

Manoel Meirelles Gralha — **Recebemos sua carta. Aguarde visita nosso advogado.**

O POVO RECLAMA

A Limpeza Publica, dia a dia, tem os seus serviços mais desorganizados. A colecta do lixo, por exemplo, é realizada com defficiencia de pessoal resultando d'ahi, reclamações dos moradores de zonas differentes. Copacabana, Botafogo, Tijuca, Rio Comprido e os bairros suburbanos são pessimamente servidos pela Limpeza Publica. Uns reclamam porque a collecta do lixo é realizada pela manhã, outros porque ella é effectuada durante o dia e ás primeiras horas da noite. Entretanto, existem umas mais infelizes. E', para exemplo, o caso da rua Teixeira, (Engenho Novo) onde o lixo é collectado de quatro em quatro dias com graves inconvenientes para os seus moradores que põem o referido lixo na rua dando a impressão de ser ali um celleiro de materias fétidas.

Chamamos á attenção daquella repartição municipal com o objectivo de ser tomada uma providencia para que cesse tal abuso.

CALÇAMENTO E LUZ PARA A RUA FERDINANDO LABORIAU

O secretario de Obras da Prefeitura declarou, ao assumir o cargo, que calçaria todas as ruas do Districto Federal. Existe, no entanto, uma via publica que ainda não mereceu a visita dos engenheiros da Prefeitura. A rua Ferdinando Laboriau foi declarada logradouro publico ha cerca de seis annos. Até hoje não foi calçada e, a Light, não providenciou para serem installados luz e gaz.

Os moradores da rua Ferdinando Laboriau appellam para as autoridades municipaes no sentido de ser providenciado o calçamento e a illuminação daquella rua.

OS MORADORES DA RUA JANSEN DE MELLO, APPELLAM PARA AS AUTORIDADES MUNICIPAES

Os moradores da rua Jansen de Mello appellam, por intermedio do DIARIO CARIOCA, para as autoridades municipaes, afim de que voltem suas vistas para aquella rua onde se acha, desde 1933, um grande buraco que vae augmentando á proporção que passam os annos.

Allegam os reclamantes que, caso não sejam tomadas immediatas providencias, pode, tal anomalia, com a estagnação das aguas no inverno, reduzir grande ameaça ás pessoas residentes naquella redondeza.

A RUA TEIXEIRA

Moradores da rua Teixeira, no Engenho Novo, pedem-nos reclamemos junto á Inspectoria de Illuminação contra a collocação dos postes da luz electrica, a qual faz com que a rua fique ás escuras... Dizem elles existir um poste, defronte ao numero 9, que não tem uso algum.

Ao mesmo tempo reclamam contra o capinzal ali existente que está constituindo uma verdadeira vergonha para a nossa capital.

DOENÇAS DO ESTOMAGO, INTESTINOS, FIGADO E NERVOSAS — RAIOS X — PROF. RENATO SOUZA LOPES—Regimes dieteticos, Obesidade, Diabetes S. José, 83 - 6.º, Tel. 22-7227.

Diario dos Estudantes

ESCOLA NACIONAL DE ENGENHARIA

Encerram-se, hoje, nesta escola, os exames de 2ª época.

E' a seguinte a chamada para as provas:

Materiaes de construcção, ás 12 horas — Provaoral para os alumnos Carlos Octavio Rodrigues, Otto Vilmar, Azil Bandeira e Milton Whately de Assumpção.

Hygiene — A's 12 horas — Prova oral para o alumno Marino Verissimo da Fonseca e prova escripta para os alumnos Helmany F. Murtinho e Pedro Paulo Luiz Moschini, Mario Paranhos Rohr.

Abertura das aulas — A's 14 horas, serão reabertas as aulas da Escola Nacional de Engenharia do corrente anno lectivo, falando nessa occasião, o professor Carlos Americo Barbosa de Oliveira, sobre "O trabalho e a sciencia na educação do engenheiro.

ESCOLA COMMERCIAL FEMININA

Estão abertas neste departamento da Associação de Senhoras Brasileiras, as matriculas para os seus diversos cursos.

A inscripções serão recebidas como nos annos anteriores, até fins do corrente mez, nas materias: Dactylographia, Stenographia, Escripturação Mercantil, Linguas e outras disciplinas.

GYMNASIO VE'RA-CRUZ

Em actividade os cursos complementares

Terão inicio hoje as actividades dos cursos complementares que o Gymnasio Vera-Cruz instituiu.

Os mentores do educantario da rua S. Francisco Xavier empregaram com um cuidado excepcional no sentido de dotal-o da maxima efficiencia.

Desta forma a constituição do corpo docente desse curso obedeceu a um criterio de ordem technica tal que logrou reunir as maiores expressões do nosso mundo intellectual e educacional.

O corpo docente dos cursos complementares do Gymnasio Vera-Cruz está assim constituido: Antonio dos Santos J Guedes, Ruy Floravante, Nelson Romero Joaquim Pimenta, Jurandyr Paes Leme, Roberto Peixoto, Delaura Meyer Curvello de Mendonça, Alcides Jardim, Machado da Silva, commandante Delamare São Paulo, Oscar Accioly Tenorio e Abel Pinto.

ESCOLA NORMAL DE COMMERCIO

Tiveram inicio hontem nesta escola, os exames oraes para os candidatos á admissão e 2ª época.

ESCOLA ORSINA DA FONSECA

Está se processando o inspecção medica dos alumnos, approvados no exame de admissão ao 1º anno secundario, ás 9 horas, de accordo com a tabella abaixo:

Dias 11, 12, 14 e 15 — Foram examinados os alumnos de A a M.

Hoje — Alumnos de N a W.

Dia 17 — Alumnos da letra Z.

ESCOLA DE EDUCAÇÃO

Segundo communicação que recebemos, a matricula no Cyclo Fundamental e nos varios cursos das Escolas de Educação, sómente será processada no proximo mez de abril.

ESCOLA PROFISSIONAL DE ENFERMEIRAS "ALFREDO PINTO"

Encerradas as matriculas

Foram encerradas, hontem, as inscripções para matriculas no curso geral e no curso de visitadoras sociaes da Escola Profissional de Enfermeiras "Alfredo Pinto".

Maiores informações serão prestadas, das 10 as 15 horas, na "Colonia Gustavo Riedel", á rua Ramiro Magalhães, 221, Engenho de Dentro.

GYMNASIO METROPOLITANO

A cerimonia do reinicio das aulas

Hontem, dia 15 do corrente, neste modelar estabelecimento de ensino dos suburbios, foi effectuada a cerimonia da reabertura das aulas do Curso Secundario, no Auditorio, com a presença de todo o corpo docente e o inspector federal.

Foi orador official o professor Oliva de Menezes. A professora Lourdes Arqueira regeu o orpheão.

PROROGADO O PRAZO PARA AS MATRICULAS NO CURSO COMPLEMENTAR

O Serviço de Publicidade do Ministerio da Educação pedenos a publicação do seguinte communicado:

"Attendendo a que o prazo para a matricula no Collegio Universitario da Universidade do Brasil foi prorogado até 24 do corrente e a que não poderão ser, provavelmente, aceitos no alludido collegio, todos os requerimentos, resolveu o director geral do Departamento Nacional de Educação dilatar até 30 do corrente mez o periodo durante o qual serão realizadas matriculas nos Cursos Complementares dos demais estabelecimentos de ensino."

FACULDADE DE DIREITO DE NICTHEROY

O inicio do anno lectivo

Serão solennemente reabertas hoje, ás 16 horas, as aulas desta Faculdade.

Para a cerimonia inaugural das aulas foi escolhido o professor Benjamin de Oliveira Filho, que dissertará sobre o thema "O facto formativo".

INSTITUTO DE EDUCAÇAO

Effectuar-se-á hoje, no auditorio deste instituto, a solennidade da reabertura das aulas do Cyclo Fundamental da Escola Secundaria, ás 14 horas.

As alumnas deverão comparecer devidamente uniformizadas.

ESCOLA MILITAR

Aviso importante

Deverão comparecer a este estabelecimento, até o dia 25 do corrente, afim de iniciarem os respectivos processos de matriculas, todos os ex-alumnos dos collegios militares que concluiram o curso em 1936 e 1937, com média inferior a seis (6).

Os referidos candidatos deverão se apresentar munidos de prova de identidade.

FACULDADE NACIONAL DE MEDICINA

Estão sendo realizadas as provas dos exames de 2ª época, de accordo com a lei 9-A.

E' a seguinte a chamada para os exames de hoje e amanhã:

Dia 16: — Chimica — Prova escripta pratica, oral, ás 8 horas, no Laboratorio da cadeira. Os alumnos matriculados em 1937 sob os ns. 19, 34, 430, 505 e 514.

Prova oral — Os alumnos matriculados em 1937, sob os numeros 194 e 421.

Inglez, ás 12 horas, na sala das provas escriptas — Os alumnos matriculados em 1937 sob os ns. 194, 421 e 497.

Dia 17 — Historia Natural, ás 11 horas — Os alumnos matriculados em 1937, sob os numeros 514, 194 e 421.

FACULDADE NACIONAL DE DIREITO

Terminam hoje os exames de 2ª época

Hoje, dia 16, deverão ser encerrados os exames de 2ª época neste estabelecimento.

E' a seguinte a chamada para as provas de hoje: 3º anno — A's 15 horas — Direito Civil — Profs. Philadelpho Azevedo, Oscar Cabral e Athaldo Medeiros — Sala 5. Alumno: Train Sofonea.

4º anno — Direito Commercial, ás 15 horas — Profs. Costa Carvalho, Julio Santos e Luis Carpenter — sala 5. Alumnos: Rubens Pinto de Arruda, Leonor Porto, Wheatstone Pereira da Fonseca, Salma Negreiros Kfouri, José Neder, Jorge Eduardo Rodrigues, Geraldo Mendes de Souza, Rubem Whately de Assumpção, Nourival Correia Medrado Dias, Francisco de Paula Ribeiro Tostes.

Provas oraes — Chamadas para hoje:

4º anno — Medicina Legal, ás 15 horas — Profs. Helio Gomes, Oscar Cunha e Leonidio Ribeiro — sala 6. Alumnos: Lescar Rosa, Raul Teixeira da Silva, Fernando da Fonseca Tornaghi, Paulo de Frontin Werneck, Arnaldo José Bandeira de Mello, Reynaldo Vicente Bulcão Vianna, Marcondes Loureiro Costa, Julio Matheus de Moraes, Lauro Carvalho, Geraldo França de Lima, Fernando Cicero da Fonseca Velloso, Norival Correia Medrado Dias, Francisco de Paula Ribeiro Tostes, Walter Freitas de Arruda e Jorge Eduardo Rodrigues.

ESCOLA JOAO ALFREDO

As aulas do curso intensivo, do curso technico secundario e da secção equiparada reabrem-se no dia 1º de abril.

Os alumnos do curso intensivo e do curso technico secundario devem comparecer á Escola ás 7 horas.

As aulas da secção equiparada funccionarão das 16.30 ás 20.30 horas.

ESCOLA SOUZA AGUIAR

Todos os alumnos que requereram exame de segunda época deverão comparecer para esse fim, amanhã, ás 14 horas em ponto, na séde da Escola.

Ficam tambem convocados para o mesmo dia e hora os professores Lauro de A Moutinho, Agenor Garcia, Arthur da Motta Pereira, Honorio Cunha Mello, José Delfranco, Carmino Lindsay, Isabel P. Cunha, Frontelmo Severo, Rosa A. de Souza, Nilda B. Arêas e Alfredo P. da Costa.

Clinica Medico Cirurgica do
Dr. Americo Caparica
CONSULTORIO:
RUA VISCONDE DO RIO BRANCO, 31
Elevador — Telep. 22-2949
Diariamente das 4 ás 9 horas
RESIDENCIA:
R. PAULO FRONTIN, 103
2.º andar — Tel. 22-7804

Dispensas na Marinha

Foram dispensados hontem, pelo ministro da Marinha, o capitão de mar e guerra medico, dr. Heraclyto de Oliveira Sampaio, do serviço de Saude Naval; os capitães de fragata medicos, drs. Armando Aragão Bulcão, de vice-director do Hospital Central da Marinha e Carlos de Viveiros Costa Lima, de chefe de clinica medica do referido Hospital. O capitão de fragata Salalino Coelho, do serviço do Estado Maior da Armada e os capitães de corveta Diogo Borges Fortes, do mesmo departamento acima mencionado; Samuel Brasileiro da Silva, de secretario da Escola de Especialização e Aperfeiçoamento para officiaes; Reynaldo Ribeiro de Carvalho Filho, aviador naval, dos serviços da Directoria de Aeronautica; Sosthenes Barbosa e José Coutinho Pereira, respectivamente do serviço do Estado Maior da Armada e da Directoria do Armamento da Marinha e o capitão tenente Didio Santos de Bustamante, de immediato do aviso fluvial "Oyapock".

Dr. Water B. Moreira
Molestias de utero, ovarios, partos e operações
RES.: FERREIRA DE ANDRADE, 12 — Tel. 29-2460
CONS.: ARCHIAS CORDEIRO n. 198-sob.

Excluido da Armada

Em declaração feita hontem, ao director geral do Pessoal o ministro da Marinha fez excluir do serviço da Armada, a bem da disciplina e de accordo com o art. 42 do R. D. A., os fuzileiros navaes Francisco Ricardo de Oliveira, da 4ª Cia.; Mario Baptista, da 3ª e Isidoro do Espirito Santo, da 1ª Cia.

DERMOL
Desinflama e desinfeta e faz desaparecer, picadas venenosas, golpes, pancadas, excoriações, espinhas, Bulas a Dr. Dermol Caixa 688-Rio.

AOS LEITORES DO DIARIO CARIOCA

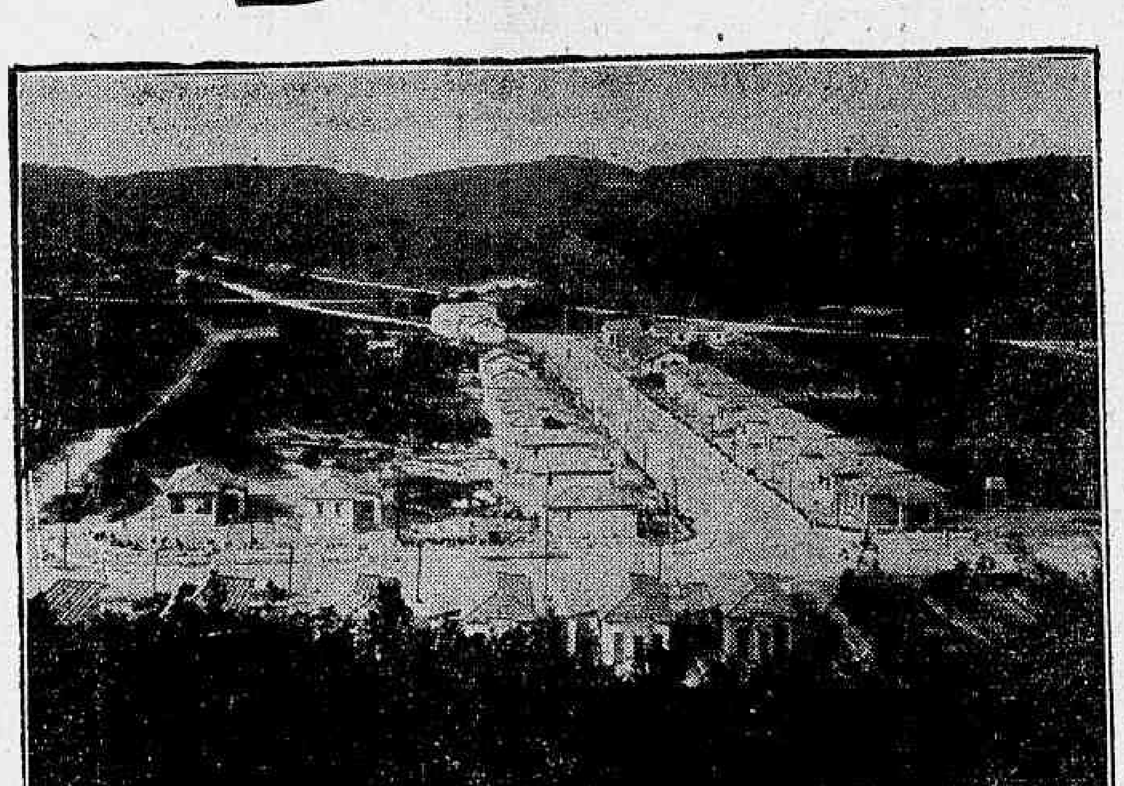

Vista tirada na Ilha do Governador, onde se acha localizado o terreno n. 9 — 1.º premio do sorteio mensal do DIARIO CARIOCA

Sem Um Real de Dispendio! Inteiramente GRATIS!

Em sorteios mensaes que serão realizados nos dias 10 de cada mez, ás 15 horas, na séde da "Invicta S. A.", na rua São Pedro, 170, terreo.

1º. premio — Um terreno na Ilha do Governador, (Jardim Carioca).

2º. premio — Uma machina de costura New Home (de pedal, com cinco gavetas).

3º. premio — Um conto de réis em apolices

O DIARIO CARIOCA publica diariamente UM COUPON

BASTA REUNIR 10 COUPONS DE 10 DIAS DIFFERENTES (NÃO PRECISAM SER SEGUIDOS) PARA OBTER UM CARTÃO COM DIREITO A CONCORRER AO SORTEIO MENSAL SEM NENHUM DISPENDIO E SEM MAPPAS.

COMPLETE O CONFORTO DO SEU LAR!

Março — 1938
Coupon N.
13
CONCURSO DO DIARIO CARIOCA

A troca dos coupons pelos cartões para o sorteio do corrente mez será feita na Praça Tiradentes 77 - 1.º andar — DIARIO CARIOCA — depois do dia 20 das 12 ás 17 horas

SOCIAES

ANNIVERSARIOS

Fazem annos hoje: as senhoras Paulo Beltrão e Herminia Marcarini; as senhorinhas Beatriz Portella e Lucilia do Rego Cabral; o dr. Carlos Ribas de Mello Leitão.

— **Olguinha Fernandes da Silva** — Transcorreu hontem a data do anniversario natalicio da intelligente senhorinha Olguinha Fernandes da Silva, filha da viuva Aracy Fernandes da Silva. Festejando esse feliz acontecimento, Olguinha offereceu ás suas amiguinhas e collegas uma animada festa intima, que deixou saudades pela belleza do seu transcurso.

— Transcorre hoje a data natalicia do sr. Léo Reisler, chefe de Publicidade da Nova Universal do Brasil S. A.

O anniversariante que conta com um vasto circulo de amizades receberá innumeras felicitações.

— **Professor Fernando Raja Gabaglia** — Regista a data de hoje o anniversario do dr. Fernando Raja Gabaglia, presidente e director da Congregação do Collegio Pedro II.

Dotado de qualidades de caracter e coração sobejamente conhecidas, o eminente educador de marcante personalidade em nossos meios educacionaes é um digno continuador da magnifica obra legada por seu illustre pae.

A data que hoje transcorre representa para os seus amigos, collegas e discipulos um motivo de jubilo e offerece occasião para lhe demonstrarem o grande apreço que lhe votam e que é inteiramente justificado.

— Transcorre hoje a data natalicia da joven Aristéa Maria Torres, 4ª annista da Escola "Chile", em Olaria, filha do nosso companheiro de trabalho J. O. Torres. Aristéa terá occasião de ver hoje o quanto é estimada por suas innumeras amiguinhas.

FESTAS

Tijuca Tennis Club — De accordo com o programma organizado para o corrente mez, o Departamento Social do Tijuca Tennis Club fará realizar no proximo sabbado, dia 19, das 21 ás 24 horas, uma reunião dansante.

CASAMENTOS

Será realizado amanhã, o casamento da senhorita Alice Ribeiro, filha do sr. Joaquim Ribeiro e sra. Grabelina Ribeiro, com o sr. Luiz d'Almeida Figueiredo.

O acto religioso terá logar na matriz do S. S. Sacramento, ás 17 horas, onde os noivos receberão os cumprimentos.

NASCIMENTOS

Acha-se enriquecido o lar do casal Armando Faria Corrêa-Olivia Gomes Faria, desde o dia 13 deste mez, com o nascimento de uma mimosa garotinha. A pequerrucha que vem a ser sobrinha do nosso collega de imprensa Clovis Buzell Faria, receberá na pia baptismal o nome de Vera Lucia.

— O lar do sr. Aleixo de Sá Carvalho e de d. Nadyr Paes Leme de Carvalho está enriquecido com o nascimento do seu primeiro filho que será baptisado com o nome de Irineu Constantino.

VIAJANTES

Procedente dos Estados Unidos, encontra-se ha dias, nesta capital, o dr. Hugh H. Smith, director da fundação Rockfeller, no Brasil, afim de superintender os serviços desta admiravel instituição scientifica, detentora de innumeros trabalhos de saneamento da febre amarella no hinterland brasileiro.

— Seguiu para o Estado da Bahia, em viagem de recreio, o conhecido artista de radio ... Villar.

Os que viajam pela Condor

— Procedente de Belém do Pará, entrou no nosso aerodromo a aeronave "Marimbá", do Syndicato Condor Ltd.

Viajaram no referido avião com destino a esta capital os seguintes passageiros:

De Belém do Pará, o sr. Conrado Jaenchen; de Fortaleza, os srs. Olof Ernest, Armando Mahler e capitão-tenente Apuloro D. de Mello; de Recife, os srs. Octavio Amorim, e João Rique Ferreira; de Maceió, Hermann Luedorf; da Bahia, o sr. Adonias Aguiar Filho; de Victoria, os srs. Conrad Wilhelm Nilson, Alexandre Dias e Raul de Castro.

— Destinando-se a Buenos Aires, com as escalas de costume, deixou esta capital a aeronave "Tupan", do Syndicato Condor Ltda.

Seguiram na referida aeronave os seguintes passageiros:

Para Santos, os srs. Ernse Leopold von Schickfus e sua esposa sra. Eva von Schickfus, Rudolf Cramer von Clausbruch e a senhorinha Margarete Werner, Paulino Paulini; para Florianopolis, o sr. Otto Schaefer; para Porto Alegre, os srs. Richard Metzner e Raymond Frank Smith; para Buenos Aires o sr. Henri Castarede.

— De regresso de sua viagem á Europa chegarão, amanhã, 17, pelo "Neptunia" o sr. Domingos Quadros e sua senhora d. Aurelia Quadros, figuras de destaque em nossa sociedade.

LUTO

MISSAS

Na egreja de S. Francisco de Paula, altar de N. S. das Victorias, reza-se hoje, ás 10 horas, missa de 7º dia pelo fallecimento da veneranda sra. d. Maria dos Santos Barbosa, avó do nosso collega Vicente Lima, director do "Lux-Jornal".

Dr. Newton Motta

(Cirurgião do Hospital São Francisco e da Caixa da City. Ex-Chefe dos Serviços de Gynecologia e Obstetricia da Benefic. Hespanhola)

OPERAÇÕES - DOENÇAS DE SENHORAS

—— PARTOS ——

Consultorio:
Rua Ouvidor, 164-1.º sala 4
Terças, quintas e sabbados
— 2 1/2 ás 4 —
Attende chamados: Tel. 28-6282

"Rio das Mortes" — contacto com os indios Chavantes

Proseguindo a serie de conferencias, organizada para o corrente anno, pela Sociedade de Geographia do Rio de Janeiro, em sua séde na Praça da Republica n. 54, 1º andar será realizada amanhã, ás 20 horas a quarta conferencia da alludida série, pelo revd. padre Hypolito Chevelon, que pronunciará a segunda parte da sua conferencia, sob o titulo acima, conferencia essa iniciada em 8 do corrente, com projecção luminossa.

A entrada será franca áquelles que se interessarem sobre o assumpto.

NA PREFEITURA

Nos exames verificados ha poucos dias, para a admissão ao Instituto de Educação da Prefeitura, foram approvados 307 alumnos, apesar do ingresso naquelle estabelecimento de ensino secundario estar limitado a 200 vagas, apenas.

Dos alumnos approvados, 107 não puderam ter ingresso no Instituto, razão por que seus paes e responsaveis procuraram o prefeito para solicitar o augmento do numero de vagas que abrangesse todos os alumnos approvados.

O sr. Henrique Dodsworth ponderou que o Instituto de Educação não comportava mais outros alumnos senão os que preencheram as 200 vagas. Accentuou, ainda, o prefeito que, os alumnos approvados e não aproveitados, teriam ingresso em outras casas de ensino secundario da Municipalidade e do governo federal sem a exigencia de qualquer outro exame.

— Esteve no gabinete do prefeito o sr. Waldemar Ramiz Wright que, em nome da familia do barão de Ramiz Galvão, foi agradecer as demonstrações de pezar de s. ex. por occasião do fallecimento do egregio brasileiro.

PAGAMENTOS

Serão pagas, hoje, aos funccionarios municipaes, as seguintes folhas: Na 1ª secção — livros ns. 50 a 65. Na 2ª secção — livros ns. 247, 251, 252, 271 a 278.

Patente n. 16 (Modelo Industrial)

Momsen & Harris, Agente Official da Propriedade Industrial, estabelecida á praça Mauá, n. 7, 18º, encarrega-se de promover o emprego de **"Novo feitio, fórma ou configuração do rasto de um aro elastico para rodas de vehiculos"**, privilegiado pela patente supra mencionada, de propriedade da **Dunlop Rubber Co., Ltd.**, estabelecida em Birmingham, Inglaterra.

Prova de residencia para estrangeiros chefes de firmas

O MINISTRO DO TRABALHO APPROVOU O ANTE-PROJECTO ELABORADO

O sr. Waldemar Falcão, ministro do Trabalho, approvou a redacção do ante-projecto relativo a norma para a prova de residencia de estrangeiros chefes de firmas ou razões sociaes, com as suggestões apresentadas a respeito pelo consultor juridico do Ministerio.

O trabalho em apreço foi elaborado por uma commissão especial para tal fim designada e composta dos srs. Dulphe Pinheiro Machado, director geral do Departamento Nacional do Povoamento, Dermeval de Sá Lessa, director de secção do Departamento Nacional de Industria e Commercio, e Civis Muller, official do gabinete do chefe de policia desta capital.

Theatro

JAYME COSTA INAUGURA O GLORIA, DEPOIS DE AMANHÃ, COM UMA NOVA PEÇA DE ODUVALDO VIANNA

E' já depois de amanhã, com uma grande "première", em espectaculo completo, ás 21 horas, que Jayme Costa inaugura o theatro Gloria, na Cinelandia, apresentando sua Companhia na comedia em 3 actos e 9 quadros, "O Homem que nasceu duas vezes", original de Oduvaldo Vianna.

Será desnecessario encarecer o interesse desse especaculo, a preços absolutamente accessiveis, em que o grande actor interpretando uma nova peça do notavel escriptor inicia uma temporada magnifica e abre ao publico um excellente theatro de comedia. Já o publico sabe que "O Homem que nasceu duas vezes" será, ao mesmo tempo que Jayme Costa represental-o no Gloria, interpretado, em Buenos Aires pelo famoso actor portenho Cezar Ratti, tendo a comedia nova de Oduvaldo sido traduzida pelo escriptor argentino José Bola.

O elenco de Jayme Costa é o mais idoneo, contando elementos verdadeiramente brilhantes, como Lygia Sarmento, Aristoteles Penna, Delorges, Lú Marival, Córa Costa, Custodio Mesquita, Ferreira Maya, Lucia Delór, Justina Laverone, Nelma Costa, Fulvia Saint Clair, Henrique Fernandes, etc. Itala Ferreira tomará parte na interpretação de "O Homem que nasceu duas vezes".

PROCOPIO, NO CARLOS GOMES

A actual temporada do festejado actor Procopio Ferreira e sua Companhia, no theatro Carlos Gomes, ultrapassou, pela sua numerosa concorrencia, a quantas o notavel comediante já realizou nesta capital em diversos theatros.

O que se está verificando no theatro da Empresa Paschoal Ségreto, não ha exemplo nestes ultimos dez annos, no Rio!

Procopio, o victorioso comediante nacional estreou no dia 4, e desta data até agora a luxuosa casa de diversões, vem tendo sua lotação esgotada!

O ELENCO COMPLETO DE "A MARQUEZA DE SANTOS"

E' esse, em resumo, o elenco da grande peça historica brasileira "A Marqueza de Santos", de autoria de Viriato Corrêa e, neste momento, marcando successo inconfundivel em São Paulo: Marqueza de Santos — Dulcina; Pedro I — Odilon; Viscondessa de Castro — Conchita; José Bonifacio — Attila; Chalaça — Pêra; Marqueza de Marambaia — Sarah Nobre; Baroneza de Sorocaba — Aurora Aboim; Imperatriz D. Leopoldina — Zilka Calaberry; Pinto da Rocha — Alberto Dumont; D. Francisco Lorena — Mario Salaberry; Marquez de Paranaguá — Arthur Castro; Viscondessa de Bananau — Ruth Mynssen; Luizinha — Edith Moraes; Placido — Murillo Lopes. Com "A Marqueza de Santos", Dulcina e Odilon vão reapparacer, no Rival, dentro de duas semanas.

A MUSICA DE "PRIMAVERA"

Além das melodias devidas a Sigmund Romberg, o celebre compositor norte-americano, "Primavera" na apresentação brasileira de Octavio Rangel conta com paginas musicaes especialmente escriptas por J. Aymberê, que assim estréa na opereta. J. Aymberê, todos o sabem é autor de innumeras partituras de espectaculos ligeiros, principalmente de revistas, que têm na sua inspiração uma legitima razão do successo.

O 14º ANNIVERSARIO DA COMPANHIA PROCOPIO FERREIRA

Num ambiente de intimidade, os artistas da Companhia Procopio Ferreira, commemoraram ante-hontem o 14º anniversario do victorioso elenco, prestando ao seu director, merecida homenagem no final da 1ª sessão no theatro Carlos Gomes.

Isa Rodrigues, a Shirley Temple Brasileira, Será a Protagonista de "Cabeça de Porco", Uma Opereta Brasileira Que o Recreio Apresentará Na Proxima Semana Cheia de Encantos e Novidades

Na proxima semana a Companhia do Recreio, montará a grande opereta brasileira de Luiz Iglezias e Miguel Santos, que o joven maestro José Torres musicou com rara felicidade. Essa parceria, como toda gente sabe, foi a mesma que ha annos nos deu "Canção Brasileira", aquelle successo inesquecivel que nos revelou Gilda de Abreu como estrella.

Desde então, nunca mais escreveram uma peça do genero.

Agora, para aproveitar o esplendido elenco do mais popular theatro da cidade, que é o da Empresa Pinto, e tambem para concorrer para o brilho deste principio de temporada, vae apresentar com todo o deslumbramento, "Cabeça de porco", que é um pedaço da vida simples da gente humilde da cidade, vivida por Isa Rodrigues, a garota notavel, que o carioca traz dentro do coração desde que nos deu "A menina de ouro", Oscarito, o admiravel comico das multidões e outros mais, dentre elles, Eva Todor, a "bonequinha de seda" do Recreio, Margot Louro, um bibelot no elenco moço da rua Pedro I, Zezé Porto, a morena bonita que se impôz desde a sua estréa, Helena Halik, o sorriso mais expressivo do theatro, Armando Nascimento, Stuart, Vieira, Pedro Dias, Norat, Alzira e Benito, que ensaiam sob a direcção de João de Deus.

A partitura da opereta está sendo ensaiada pelo competente maestro Vivas, que assumirá a direcção da orchestra do Recreio agora augmentada e remodelada.

O que o elenco Luiz Iglezias-Freire Junior apresenta de novidade em "Cabeça de porco", é a dupla de verdadeiros acrobatas do samba e do maxixe, os Imãos Almeida (Alzira e Oswaldo) que apresentarão lindos numeros. Estreará tambem um admiravel corpo de boys.

Raul de Castro, prepara para a opereta as mais modernas scenas e o guarda-roupa da peça assombrará. Até lá veremos o successo sem precedentes de "O fim do mundo" que vae completar já o seu meio centenario com casa repleta.

EM PARIS FICARAM REDUZIDOS OS IMPOSTOS THEATRAES E ELEVADOS OS DOS CINEMAS QUE NÃO EMPREGAM ORCHESTRA

A Municipalidade de Paris, por decreto recente, acaba de reduzir os impostos theatraes de 10 para 8.75 %, sobre as entradas brutas.

Este imposto que equivale ao "sello" do Rio de Janeiro, é chamado em Paris "impostos para os pobres". Para os concertos symphonicos em Paris o imposto é de 4.50 % e para os bailes é de 21,75%.

Em quando em Paris se reduziram os impostos sobre espectaculos theatraes, se elevaram aquelle dos cinemas que não empregam "attracções" nem orchestras.

APPOLO CORRÊA CHEGOU HONTEM

A bordo do "Pará", chegou hontem o popular actor Appolo Corrêa, o Tamborim.

O CARTAZ DE HOJE

CARLOS GOMES — "As tres Helenas", ás 20 e 22 horas, comedia, com Procopio.

RECREIO — "O fim do mundo", ás 20 e 22 horas, revista, com Oscarito.

O COMMENTARIO DA DA NOITE

c., Vae estréar no João Caetano o Tullo de Lemos, informa o Octavio Rangel a um grupo de amigos.

— Bem, ali elle cabe; no Rival elle enchia o palco, commentou o Conceição Machado.

Os trabalhos da Commissão foram dados como terminados

O ministro da Marinha declarou ao director do Pessoal da Armada, ter resolvido dar por terminados os trabalhos da commissão por elle designada para tratar da parte relativa á inspecção dos estabelecimentos navaes nos Estados, continuando porém a referida commissão, com a incumbencia da organização do archivo attinente ao tombamento dos proprios nacionaes ao serviço da Marinha.

Dr. Oswaldo Barbosa

PROF. DE CLINICA MEDICA DA FACULDADE DE MEDICINA DO PARA'

Doenças do figado, estomago, pulmões e coração
Installações completas de electricidade medicas, raio X, alta frequencia, banhos hydro electricos e de luz, raios ultra-vermelhos e ultra-violetas.

EXAMES DE LABORATORIO

CONSULTORIO, 7 de Setembro, 135, 3.º and. 22-0598. RESIDENCIA — Rua Paulino Fernandes, 82 — Botafogo — 26-2281

Cem casas para os associados da Caixa de Pensões da Light

SERÃO INAUGURADAS PELO MINISTRO DO TRABALHO, EM BRAZ DE PINNA, NO PROXIMO SABBADO

No proximo sabbado, ás 16 horas, será realizada, em Braz de Pinna, a cerimonia de inauguração e entrega de cem casas adquiridas pela Caixa de Aposentadoria e Pensões da Companhia de Tracção, Força e Luz do Rio de Janeiro (Light) para os seus associados.

As referidas casas foram adquiridas pela Caixa á Companhia Brasileira de Terrenos, já construida.

O acto que será festivo, terá a presença do sr. Wademar Falcão, ministro do Trabalho, outras autoridades, associados da Caixa e representantes de associações trabalhistas.

THEATRO RECREIO

HOJE — A's 20 e 22 horas — HOJE

O successo do dia! — A super-revista da actualidade de Custodio Mesquita e Mario Lago

"O Fim do Mundo"

Uma fabrica de gargalhadas com OSCARITO e toda a Companhia! Quadros de palpitante actualidade! Lindos bailados! Bellas fantasias! Duas deslumbrantes apotheoses! SABBADO — A's 16 horas: Matinée da Mocidade a preços reduzidos

THEATRO CARLOS GOMES

HOJE :—: HOJE
— A's 20 e ás 22 horas —
Duas Sessões

PROCOPIO

O maior artista do Brasil no protagonista da engraçada comedia

As Tres Helenas

Lotações esgotadas!
Um rir sem cessar!
Sabbado — A's 16 horas: "Matinée". Preços do costume. Amanhã:
AS TRES HELENAS

DR. BRANDINO CORRÊA

Molestias do apparelho genito-urinario no homem ou na mulher — OPERAÇÕES — Utero, ovarios, prostata, rins, bexiga, etc. Cura rapida por processo moderno sem dor da

GONORRHÉA

e suas complicações — Prostatites, orchites, cystites, estreitamentos, etc. Diathermia, Darsonvalização — Rua da Assembléa n. 23-sob. das 14 ás 18 horas. Domingos e feriados, ás 7 horas.

QUER UM BRINDE?

Tome uma assignatura annual deste jornal por intermedio da "Eclectica". Av Rio Branco, 137-1.º andar e receberá um interessante e valioso brinde.
Peça á Eclectica a lista dos brindes e dos jornaes e revistas do Brasil.

D. QUICHOTE DE LA MANCHA

(De Miguel Cervantes)

(Continuação) (41)

tendeu nas enxergas, e ficou á espera da sua pontualissima Maritornes.

Já estava Sancho emplastrado e deitado; e, ainda que procurava dormir, não lho consentia a dor das costellas; e Don Quixote, com o dolorido das ilhas, tinha os olhos abertos que nem lebre.

Toda a venda era em silencio, não havendo em toda ella outra luz senão a de uma lanterna pendurada ao meio do portal.

Esta maravilhosa quietação, e os pensamentos que o nosso cavalleiro sempre trazia dos successos que a cada passo se contam nos livros occasionadores de sua desgraça, trouxe-lhe á imaginação uma das estranhas loucuras que bem se podem figurar, e foi julgar-se elle chegado a um famoso castello (que, segundo já dissemos, castellos eram em seu entender todas as vendas em que pernoitava), e que a filha do vendeiro era a filha do castellão, a qual, vencida da sua gentileza, se havia delle enamorado promettendo-lhe, que naquella noite, ás escondidas dos paes, havia de vir passar com elle um bom pedaço; e tendo por firme e verdadeira toda esta chimera por elle proprio fabricada, entrou a affligir-se, e a pensar no perigoso transe em que a sua honestidade se ia ver; propondo porém em seu coração não commetter falsidade á sua senhora Dulcinea del Toboso, ainda que diante se lhe puzesse a rainha Ginebra com a sua camareira Quintanhona.

Pensando pois nestes disparates, chegou o tempo e a hora (que para elle foi minguada) de vir a asturiana, a qual em camisa e descalça, com os cabellos mettidos numa coifa de algodão, a passo atento e subtil entrou á procura do arrieiro no aposento onde os tres jaziam.

Mal era chegada á porta, quando D. Quixote a sentiu; e sentando-se na cama, apesar dos emplastros, e com dores nas costellas, estendeu os braços para receber a sua formosa donzella, a asturiana, que toda encolhida e calada ia com as mãos adiante procurando o seu querido. Topou ella com os braços de D. Quixote, o qual lhe travou rijamente da mão, e puxando-a para si, sem que ella ousasse proferir palavra, a fez sentar-se sobre a cama.

Apalpou-lhe logo a camisa; e ainda que ella era de serapilheira, a elle lhe pareceu de delgado e finissimo bragal. Trazia a moça nos pulsos umas contas de vidro, que a elle se representavam preciosas perolas orientaes.

Os cabellos, que algum tanto atiravam para crinas, pareciam-lhe fios de luzentissimo ouro da Arabia, cujo esplendor ao do proprio sol escurecia; e o bafo, que sem duvida alguma cheirava a alguns restos de carne da vespera, representou-se-lhe um halito suave e aromatico. Finalmente, na fantasia a figurou com o que tinha lido em seus livros acerca da outra princeza, que veio ver o mal ferido cavalleiro, vencido dos seus amores, com todos os adornos que aqui declaram.

Tamanha era a cegueira do pobre fidalgo, que nem o tacto, nem o cheiro, nem outras coisas, que em si trazia a boa donzella, o desenganavam, com serem taes que fariam vomitar a quem quer que não fosse arrieiro; antes lhe parecia que tinha nos braços a deusa da formosura. Estreitando-a nelles, com voz amorosa e baixa lhe disse:

— Quizera achar-me em termos, formosa e alta senhora, de poder pagar tamanha mercê como esta que me haveis feito com a vista da vossa grande formosura. Porém a fortuna, que se não cansa de perseguir os bons, quiz pôr-me neste leito, onde me acho tão moído e quebrantado, que por maior vontade que eu tivesse de vos satisfazer, de modo que esta ...

(16-3-938) (Continua)

Diario Carioca

Anno XI — Numero 2.994 Rio de Janeiro, Quarta-feira, 16 de Março de 1938 Praça Tiradentes n. 77

Uma Unica Força Militar

Hitler assiste á parada dos exer citos da Austria e da Allemanha

Forças da juventude nazista, em desfile

VIENNA, 15 — O sr. Adolf Hitler deixou o Hotel Imperial ás 13.50, afim de assistir á grande parada militar das forças austriacas e allemãs, sendo delirantemente acclamado em todo o trajecto por uma grande multidão.

Pouco depois das 14 horas iniciou-se o grande desfile, marchando as tropas em continencia ao "Fuehrer" em meio de indescriptivel delirio. — (U. P.).

Um Professor em Apuros

Denunciado á policia o sr. Arthur Victor, director da Universidade da Capital Federal — O testemunho insuspeito do Departamento Nacional de Educação

Foi distribuido pelo chefe de Policia, capitão Filinto Muller, ao dr. Dulcidio Gonçalves, 3º delegado auxiliar as queixas-crimes apresentadas por um grupo de alumnos da Universidade da Capital Federal contra o sr. Arthur Victor, director da Sociedade Propagadora daquella Universidade.

Fundamentam os alumnos as suas queixas em ter aquelle senhor, em annuncios publicados em varios jornaes desta capital, declarado que naquelle estabelecimento de instrucção poderiam ser obtidos diplomas de cursos superiores com pouco dispendio e relativa facilidade. Nos mesmos annuncios, em flagrante attentado ás leis do paiz, o referido senhor — argumentam os prejudicados — asseverava que a Universidade da Capital Federal estava sob o regime de fiscalização e inspecção por parte do Ministerio da Educação.

Não se fez tardar no emtanto, a luz da verdade e puderam os ludibriados alumnos constatar terem caido no mais revoltante "conto de vigario", pois aquella Universidade não possuia as credencias com as quaes se apresentava ao publico. Em tal circumstancia resolveram então, recorrer ao chefe de Policia, enviando-lhe as suas queixas e denuncias.

As afirmações dos estudantes signatarios das queixas-crimes são confirmadas pelo parecer exarado por autoridades competentes do Departamento Nacional de Educação, em que se declara que, de facto, a Universidade da Capital Federal não é nem fiscalizada nem inspeccionada pelo governo, motivo por que não têm o menor valor legal os diplomas expedidos por aquelle estabelecimento livre de instrucção.

Os queixosos apontam ainda outras irregularidades, algumas de caracter grave, praticadas naquelle estabelecimento, e de responsabilidade do referido professor. Assim é que até de sonegação de imposto do sello federal é accusado o sr. Arthur Victor. Declaram os alumnos que, systematicamente, o citado senhor lhes dava recibos provisorios que deveriam ser substituidos mais tarde por outros com o sello devido. Isso, entretanto, nunca veio a se verificar, de modo que os que pagaram mensalidades e outros emolumentos ao sr. Arthur Victor, apenas podem apresentar recibos sem sello.

OUTRA QUEIXA-CRIME

Tambem foi apresentada ao chefe de Policia uma queixa-crime do cirurgião-dentista e medico physioterapico dr. Josué dos Santos Lima a proposito de uma carta que lhe foi endereçada e onde são feitas allusões a uma pretensa falsificação de documentos relativos ao seu curso profissional.

O dr. Santos Lima arrolou testemunhas em sua defesa as quaes vão ser ouvidas pelo dr. Dulcidio Gonçalves, que já abriu inquerito sobre os factos acima apontados.

Scena de sangue na Penitenciaria de Nictheroy

REAGINDO A BALA, O DIRECTOR FERIU O PRESIDIARIO AGGRESSOR

Tendo o director da Penitenciaria de Nictheroy, dr. Antonio Silva, resolvido ha tempos conceder audiencias aos sentenciados, que por qualquer motivo desejassem fazer reclamações, deu motivo a scena de hontem.

A's primeiras horas da tarde o dr. Antonio Silva preparou-se para receber as queixas do dia. Eram cinco sentenciados que desejavam ser attendidos pelo director.

O primeiro a ser attendido, pela ordem, era o sentenciado Oswaldo Vieira, que alli cumpre a pena de 8 annos.

Individuo de caracter turbulento e indisciplinado Oswaldo assim que deu entrada no gabinete do director começou a dirigir-lhe palavras insultuosas, ameaçando-o de morte caso o director não providenciasse a sua volta para o trabalho diario nas officinas, de onde fôra retirado em virtude de, ha tempos, haver aggredido um dos guardas.

Parece que aproveitando-se da circumstancias de o director se encontrar sózinho com elle no gabinete, o presidiario passou dos insultos á aggressão physica violenta.

Avançando para o dr. Antonio Silva, Oswaldo vibrou-lhe tremenda bofetada no rosto ao mesmo tempo que procurava atracar-se em luta corporal com o mesmo.

Afim de intimidal-o o dr. Silva sacou de um revólver e, rapido, disparou a arma na direcção do indisciplinado individuo, tendo o projectil ido attingir-lhe a perna esquerda.

Percebendo a gravidade da situação, o cabo de plantão da Penitenciaria prendeu o aggressor, communicando o facto ao delegado José Picorelli, que por sua vez o levou ao conhecimento do sr. Antonio Roussolieres, chefe de policia.

Ferido, o detento aggressor foi transportado para o H. P. S. afim de medicar-se, sendo aberto rigoroso inquerito a respeito, na 3ª delegacia da capital

COLHIDO E MORTO POR UM AUTO OMNIBUS

O INFELIZ DEIXA DOZE CRIANÇAS NA ORPHANDADE

Na rua Mariz e Barros foi hontem colhido e morto pelo auto-omnibus nº. 776, da Viação Cruzeiro do Sul, o operario Cassiano da Silva, morador no morro do Salgueiro sem numero, casado e com doze filhos.

O chauffeur conseguiu fugir, tendo a policia do 15º districto comparecido ao local, representada na pessôa do commissario Alcides e tomado as providencias que se faziam necessarias, inclusive a da remoção do cadaver para o necroterio do Instituto Medico Legal.

Em tôrno do facto foi instaurado o respectivo inquerito

A arma disparou

O INFORTUNADO MARINHEIRO ATTINGIDO PELO PROJECTIL, NO PEITO, FALLECEU NO PROMPTO SOCCORRO

No Hospital de Prompto Soccorro falleceu, hontem, ás primeiras horas da manhã, o marinheiro nacional Paulo Raymundo Nazareth, residente á rua Palm Pamplona nº 29, em Sampaio.

Conforme hontem noticiamos, Paulo Raymundo fôra victima de um accidente impressionante, quando palestrava com varios amigos sobre arma de fogo. Ao puxar o proprio revolver e mostral-o aos companheiros, este disparou indo o projectil attingil-o no peito, proximo ao coração.

O cadaver do infortunado marinheiro foi removido para o necroterio do Instituto Medico Legal.

Atropelado por auto

Na rua São Francisco Xavier foi atropelado por um auto o collegial Paulo Lobo, de côr branca, com 14 annos de edade, residente á rua José Bulhões nº 17.

A victima, que apresentava fractura da perna direita, além de contusões e escoriações varias pelo corpo, teve os soccorros da Assistencia Municipal, retirando-se após os curativos necessarios.

Caiu sobre os vidros

A menor Judith, de 8 annos, filha de Henrique Ribeiro, morador á rua Andarahy, s|n., brincava hontem na rua Leopoldo quando caiu sobre uns vidros que partindo-se, produziram-lhe ferimento contuso na perna direita, com secção de tendões.

Medicada pela Assistencia foi depois internada no H. P. S.

Teve ambas as pernas esmagadas

O INDITOSO CARVOEIRO FALLECEU NO H. P. S.

Na estação de Caxias foi hontem colhido por um trem de suburbios da Leopoldina, o carvoeiro Ismael Marques Oliveira, de côr preta, com 16 annos, solteiro, morador á rua Rocha Granito 62, que soffreu esmagamento de ambas as pernas.

Soccorrido pela Assistencia da Penha, foi enviado para o H. P. S. onde mais tarde, não resistindo aos padecimentos, veiu a fallecer.

O cadaver foi removido para o necroterio do I. M. L.

Perversidade de Ladrão

Não encontrando o que roubar, deram tremenda sova no dono da casa

O commissario Sá Peixoto, de serviço na delegacia do 24º districto policial teve conhecimento, pela manhã, de que, á margem da estrada que vae ter a fazenda da Conceição, havia um homem caido ao sólo, todo ensanguentado. Indo ao local, a autoridade constatou a veracidade da informação. Tratava-se do lavrador Manoel Martins Costa, de nacionalidade portugueza, com 48 annos de edade e morador na fazenda acima referida.

A victima apresentava um ferimento no parietal, havendo suspeita de fractura do craneo. Após varias pesquizas, o commissario Sá Peixoto apurou que a casa da victima havia sido assaltada, pela madrugada, pelos ladrões. Estes nada encontrando para roubar, resolveram dar uma tremenda surra no lavrador, deixando-o naquelle estado.

A victima foi soccorrida pela Assistencia Municipal e internada no Prompto Soccorro.

O garoto caiu do segundo ao primeiro andar

Um accidente de consequencias lamentaveis occorreu, hontem, no Hotel Fluminense. O menor Antonio acompanhava o seu irmão Newton, que alli fôra levar roupa que sua mãe lavara. Os dois garotos subiram ao pavimento superior do edificio e o pequeno Antonio caiu pelo buraco da escada ao primeiro andar.

A infeliz criança foi conduzida ao Posto Central de Assistencia, onde os medicos constataram a gravidade do seu estado, pois que apresentava fractura do craneo, além de contusões e escoriações.

DEPOIS DE TER DISCUTIDO COM O MARIDO

A tresloucada senhora matou-se ingerindo uma substancia toxica

Pela manhã, o Posto de Assistencia do Meyer recebeu um pedido de soccorro para a rua Sidonio Paes, 303, casa 1. Quando porém, a ambulancia alli chegou a pessoa para quem fôra pedido o soccorro havia fallecido. Tratava-se de um suicidio.

A policia, informada da occorrencia compareceu ao local, tomando as providencias que lhe competiam. Em pouco, a autoridade tudo esclareceu. Arina Vieira, natural de Portugal, com 48 annos de idade casada, tivera acalorada discussão com seu marido e tomara a resolução de matar-se, ingerindo forte dose de lysol.

O cadaver da infeliz senhora foi removido para o necroterio do Instituto Medico Legal.

Victima do Progresso

MAIS UM MENOR ELECTROCUTADO NA PONTE DA ESTAÇÃO OSWALDO CRUZ

Oswaldo Cruz, o pacato suburbio da Central do Brasil, viveu hontem á noite horas de verdadeira agitação.

Eram precisamente 21 horas quando alguem, presa de grande emoção, correu pelas ruas esburacadas daquelle suburbio, ao telephone mais proximo, afim de pedir, com urgencia, o soccorro do Posto da Assistencia do Meyer, para um menino que, imprudentemente, havia encostado um arame no fio conductor de electricidade daquelle via ferrea e recebera um grande choque.

Populares affluiram á ponte onde se registara a tragedia, indo encontrar quasi sem vida a pequena victima que se contorcia em dores.

Não resistindo á violencia do choque, o menino, que trajava farda de collegial, falleceu antes de chegar a ambulancia da Assistencia.

QUEM E' A VICTIMA

Alguem que se approximara do grupo de curiosos que cercavam o local em que se encontrava o cadaver do collegial reconhecera ser o mesmo Milton Rodrigues dos Santos, filho de Jovelina Rodrigues dos Santos, de 14 annos de edade, residente á rua Adelaide Tapajoz nº 28, casa II.

EMOCIONANTE

Immediatamente, ao ser communicado o facto ás autoridades do 23º districto, foi levado o facto ao conhecimento da mãe de Milton que, sem perda de tempo, rumou para a ponte da estação de Oswaldo Cruz onde jazia, sem vida, o corpo de seu filho querido.

Ao se lhe deparar o cadaver, completamente desvairada ante a rudeza do golpe que acabava de receber, a pobre mãe abraçou-se a elle, como se pretendesse, na loucura do seu soffrimento, libertar o seu rebento amado das entranhas da morte. Por diversas vezes, chamou o nome do filho. Mas tudo em vão.

SAIRA PARA BRINCAR

Entre lagrimas, premindo o coração torturado, contou dona Juvelina aos presentes, que Milton, conforme era habito, ao chegar hontem do collegio, após o jantar saiu para brincar com alguns collegas.

— E qual não foi minha surpresa — accrescentou a mãe desventurada — ao ter conhecimento que o meu filho, presa indefesa da fatalidade, havia sido victima do seu proprio destino. Morrera sem ao menos receber a ultima benção da sua mãe....

Ao terminar a sua angustiosa narração, d. Jovelina, entre soluços, abraçou-se novamente ao corpo inanimado de Milton.

A POLICIA NO LOCAL

Esteve no local da tragedia o commissario Carlos Leão Mendes, do 25º districto policial, que, depois de tomar conhecimento do facto, providenciou a remoção do corpo do inditoso collegial para o Instituto Medico Legal.

Victima de quéda na residencia

A domestica Margarida Souza Guimarães, parda, de 49 annos, viuva, residente á Avenida Automovel Club, sem numero, caiu hontem na residencia, recebendo fractura exposta no braço direito.

Soccorrida pela ambulancia da Assistencia, foi a victima internada no H. P. S.

Violento Choque de Autos na Rua do Senado

Quatro Pessoas Feridas

O mallogrado jornaleiro Salvador Novello entre pessoas de sua fa milia

Quando trafegava hontem, pela manhã na rua do Senado, o auto de praça n. 6.552 chocou-se violentamente com o auto do Ministerio da Justiça de numero 12.574. Um dos vehiculos subindo a calçada foi de encontro a uma banca de jornaes colhendo as seguintes pessoas: Luis Sposino, branco, de 31 annos, casado commerciario, residente em Diomedes Frota n. 3, que soffreu contusões e escoriações; Salvador Novello, italiano, branco de 42 annos, casado jornaleiro, residente a rua São José n. 41 2º andar, que soffreu fractura exposta dos ossos da perna direita; Manoel Maria Martins, de nacionalidade portugueza, de 57 annos, casado, commerciario, residente á rua do Rezende n. 53, que soffreu contusões e escoriações e Fiorino Corbo, branco de 21 annos, solteiro, jornaleiro, residente á rua Clap n. 54 que soffreu fractura do pé esquerdo.

As victimas foram medicadas no Posto Central de Assistencia, sendo que Salvador Novello foi internado no Prompto Soccorro, onde veio a fallecer horas depois em consequencia das lesões recebidas. Seu cadaver foi removido para o necroterio do Instituto Medico Legal.

A policia do 6º districto esteve no local, representada na pessoa do commissario Lopes Pereira, que deteve o "bandeira" da Light encarregado do signal existente na esquina das ruas do Senado e Lavradio, onde occorreu o facto.

Na delegacia, o "bandeira" declarou que o auto de praça 6.552 passava pela rua do Senado em direcção ao centro da cidade e, encontrando aberto o signal entrou. Nesse momento surgiu o carro 12.574 do Ministerio da Justiça, que subiu a rua Lavradio. O motorista desobedeceu o signal fechado e entrou. Para evitar o tremendo choque, o motorista deu um golpe de direcção, resultando atirar o carro sobre a banca de jornaes, colhendo as quatro pessoas.

Fiorino Corbo, tambem ferido no desastre

Treina a esquadra yankee

S. PEDRO (California), 15 — A esquadra americana fez-se ao mar para dar inicio ás grandes manobras de 1938. — (U. P.).